中華民國九年十一月念一日即舊曆庚申年十月十二日

時報

西歷一千九百二十年十一月念一日 星期日

THE EASTERN TIMES.

第五千八百八十五號

今天四張售大洋三分

本館開設上海望平街六號 電話一千二百二十一號

外埠寄報連郵費

逐日寄●中國境內 全年十二元半年六元

逐日寄●日本境內 全年十二元半年六元

逐日寄●歐美各國 全年十八元半年九元

(報費先惠郵票不收)

廣告刊例

封面二行起碼第一天每行一元 第二天以後每行七角五分 第三天起每行四角 短行以五十字起碼第一天每字四厘 第二天起每字四厘

本報今日第四張圖画週刊

津浦路局廣告

近世催眠術

日本熊代彥太郎原著 華文[illegible]日本催眠術書籍[illegible] 用催眠術治病如欲私的甲強迫狂恐怖症色情異常神經衰弱遺尿不眠頭痛睡眠病神經痛最近出其法亦最新最確實凡疾症選精精液早漏陰萎交接之謊等病俱有極良之效果 能施用於外科小手術及產科之陣痛可見新法之催眠術妙 對於治療上有最高之價值矣 有利用催眠術以助偵探或使罪人供其罪狀用以助審判之資 其用尤廣學者盡一研究之 每冊大洋五角 總發行所上海靜安寺路三十九號醫學書局 外省函購可從郵局寄

招商局招人投標承攬新大船廣告

為招人投標承攬船塢今新大船在浦東嘴角東面起沉下約二十四尺之處招人撈起承辦撈起之人將如何章程辦法列明並須將船帶到上海與投標者限陽歷十二月一日交到總船主寫公室招商局有洞之錨各落海驗看人等告船主 [illegible]

權衡不能限收誰何之標交到投標之後須由投標人自給自下新大擱沙上離海嶺之灘半英里有兩錨及四百三十二尺之鍊船水面至艙口蓋有洞吊橋於水潮時尚在水之上潮漲自六尺至八尺如欲知其詳細請問總船主

紹興七邑旅滬同鄉會開第十屆常年會員大會廣告

本會定於陽歷十一月十一日即陰歷十月十二日下午二時假外灘仁記路口中國銀行新廳開第十屆常年大會並前經發函通告在案 是日務請會員準時蒞臨無任歡迎之至 此布 [illegible]

津浦鐵路管理局廣告

本路濟南大汶口間各站定為災區即將車站[illegible]貨物只准運至泰安站[illegible]因災情嚴重[illegible]泰安一站追加列入災區車站等因將[illegible]交通部修正減免車價條例辦理特此廣告 [illegible]

沈寐叟書例

子培先生學識超有清一代書法逸晉唐以上向不輕易執筆茲得同人之請求代定書例如下

楹聯 六尺八元每減一尺減一元 泥金箋加倍

屏幅 六尺每幅八元 每減一尺減一元 金箋蠟箋加倍

橫幅 半幅同屏幅 整幅同堂幅 斗方冊頁每頁二元 泥金加倍

照屏幅加倍 扇 團扇摺扇 每柄二元 泥金加倍

隸書一尺以上加半 書碑撰文另議 榜書每字一尺 磨墨費加一成 筆資先惠

內三元尺外四元二尺外五元 題跋書畫 五字一元

件交新閘路九十一號沈寓又望平街有正書局十日取件 有正書局啓

上海美租界中新大同海虹橋開行 慶福星銀樓 擇陽曆十二月十七日 陰曆十月初八 開幕

上海泰亨源方記銀樓 謹擇陰歷十月初七日三週紀念敬備特別贈品一星期以表惠顧之雅意

本號開創始金銀號設立文化煉金銀兩樓歷經五十餘載謹慎經營自選金足價廉已蒙中外各界惠顧無任歡迎本號開設英界北京路後大橋南首 電話中央一千八百五十八

全球歡迎之 新成功雜誌 第四卷十一號 到 申

THE NEW SUCCESS

要目 海爹擇尤列下

▲法國新總統之成功之秘訣

▲由田間傭工而升為芝加哥銀行副行長之JOHN FLETCHER

▲馬爾滕博士之評論

以上所列各篇皆足引人入勝 觀之極有趣味 此外尚有佳構欲購者從速 售價特別從廉 每本小洋三角 稍遲即恐售罄

商務印書館謹啟

世界叢書

審查委員 蔡孑民 蔣夢麟 陶孟和 胡適之 諸先生

本叢書的目的在於輸入世界文明史上有重要關係的學術思想與自話文著 (惟淺近文言亦可) 一律用新式標點符號 審查委員會擔任審查 譯人分任各項書籍 並收受已成之稿 其稿費或譯費略依本書的辦法分為兩種辦法 (甲) 依售稿辦法約以每千字[illegible]元為率 其稿版權歸本館 所有 (乙) 依版稅辦法以定價百分之十至百分之二十為版稅 其版權歸著作人所有 遇需要時得先核付版稅若干 國內外學者有願擔任編譯之書者 [illegible] 北京大學第一院胡適之先生 [illegible] 商務印書館

商務印書館啟

新辭林

各國都以辭典為讀書作文檢查之用 我國從前只有字典 [illegible] 兩字以上之辭竟無所憑 近年 [illegible] 重有 [illegible] 新辭林一 [illegible] 字 [illegible]

[illegible]

布面精裝一厚冊 定價二元四角

預約一元二角

十年三月出版 預約二月底截止

中華書局出版

上海證券物品交易所股東公鑒

啓者本所章程第十七條股東之住址記號姓名及同章如有變更時亦同現本所將開第二次股東會及發給第一次紅利依照章程須知照各股東 [illegible] 須按照地址分寄 [illegible] 股東如有 [illegible] 之各股東如名開列於後 [illegible]

望於陽歷十一月內來所補行報明如屆期不來補報則本所發給紅利惟有以股票為憑特此登報 [illegible]

未繳印鑑之股東姓名 [illegible]

上海證券物品交易所股份有限公司徵收第二期股銀公告

本所業經理事會議決徵收第二期股銀每股計十二元五角自陽歷十年一月一日起至二月二十八日止(即陰歷辛酉正月初八日起至正月二十一日止)為收股銀期間科 [illegible] 各股東如期向本所繳付勿延 [illegible] 此告

十年一月十五日

丁福保醫例

[illegible] 上午 [illegible] 出診 [illegible] 每日下午 [illegible] 在上海靜安寺路 [illegible] 號丁寓 [illegible]

花柳病療法

[illegible]

高雲麓太史書例

陳瑤圃左遜盦章一山代定

[illegible]

商務印書館發行

四部叢刊 第二期書

全書三百數十種分六期出齊 除第一期五十八種三百三十八冊業已出版外第二期各書計共六十一種三百六十六冊 月內可以出版 茲將書目列下

▲經部 毛詩 孝經 韓詩外傳 大戴禮記 ▲史部 漢書 國語 戰國策 吳越春秋 越絕書 華陽國志 ▲子部 新語 說苑 管子 鄧析子 商子 [illegible]

▲集部 楚辭 蔡中郎文集 陶淵明集 寒山子詩集 [illegible] 王子安集 楊盈川集 陳伯玉文集 李文公集 李賀歌詩編 [illegible] 遺山先生文集 [illegible]

[illegible]

特別通告

本銀行現為意國財部委任正式發售意國五釐公債票發行時期一千九百念年十二月三十一日之息今意洋一百元售價意洋八十七元五角外加由正月一日起至二月十日止之利息 [illegible] 各界人士之投資也 [illegible]

(中華郵政局特准掛號立券之新聞紙類)

敝館爲提倡新曆起見曾於民國七年發起賀年名片廣告一種各界贊成者頗不乏人惟以地位有限後至者均無以報命茲者歲又更轉瞬威除本此宗旨擬再擴張篇幅廣續舉行簡章如下維希察閱

辦法

▲一……
▲二……
▲三 本廣告代價每一名片封面……以一角以內爲限
▲四 本廣告封面以二十四片爲限過此須登在後幅
▲五 本廣告本埠以十二月二十八號截止外埠須預算於是日可以寄到本埠

特色

▲一 本廣告取價極廉……
▲二 本廣告無遠弗屆……
▲三 本廣告……
▲四 本廣告……爲便利……
▲五 本廣告……

寄下此紙　請填　准登　日

上海廣仁善堂魯湘豫義振會　敬謝第二次經收捐款報告登載後幅閱者注意

華洋義賑會　敬謝舊金山中國籌賑會先後撥交捐款洋四萬元

華洋義賑會　敬謝黃涵之君爲尊堂八秩壽辰（節減筵資移充賑）撥助洋一千元

華洋義振會　敬謝大東電報公司（華洋同人）助洋四百四十元又（上海）華洋德律風公司（華洋）四百元又徵惠氏二百元又馬驥良君棣華吟館主爲封翁八十壽節省賑子移助洋二百元

中國紅十字會敬謝　勝見三　魏志淩　君經募隱名氏捐助寒衣一百二十件　汪大燮　蔡廷幹　謹啓

中國紅十字會　敬謝周雲林君捐助災振洋一百元　汪大燮　蔡廷幹　謹啓

中國紅十字會　敬謝胡梁仁善堂捐助災振洋一百元　汪大燮　蔡廷幹　謹啓

上海廣仁善堂魯湘豫義振會　敬謝　興化商農教育三界經募諸大善士捐助振洋一千七百元

上海廣仁善堂魯湘豫義振會　敬謝　馬次球大善士指賑直省捐洋一百元

上海廣仁善堂魯湘豫義振會　敬謝　沈聯芳大善士捐助洋一百元

上海廣仁善堂魯湘豫義振會　敬謝　蘇州鄭植大善士爲子吉求免災病急賑洋一千元

綏遠第九期副券大獎捷報

頭獎第三萬八千三百八十一號……　二獎第一萬一千三百四十二號……　又第二萬三千〇九十七號……　四獎第二萬一千六百九十……號……　五……

上海大利原紙各種獎券

本號承銷各種獎券……

同登壽域

（感謝贈藥啟事，小字多不可辨）……上海三馬路中法大藥房……

上海中法實業銀行開辦儲蓄存款廣告

骨節疼痛樂

此藥專治風濕痰凝致骨節腫痛經絡不舒手足肩背麻木酸痛每日三次每服一匙飯前滾水沖服自見靈效異常　大瓶一元　小瓶五角

上海外白大橋挽大英醫院製

中國通商銀行謹白

上海滙豐銀行及虹口分行告白

◎今（二十日）早九時　王士珍謁徐總統。籌統一實進方法。裁蘇皖贛巡閱使缺。實授齊（燮元）江蘇督軍。

◎王士珍十九日過保定。晤曹錕。於下午到京。

◎國務院皓（十九日）電蘇齊（燮元）。命處致唐繼堯等電。語語懇摯。精誠所至。金石爲開。此後希毅力進行。

◎政府以黔劉（顯世）辭職。昨（十九日）電滇唐（繼堯）。將法律外交兩問題。切實聲明。請其互商辦理。

◎庫倫（其詳）電。俄黨廣集東北。合攻叨林。駐叨兵單。請電麥北。運兵救援。直曹（錕）電。直軍援庫緩不濟急。請另調兵。

◎今（二十日）華盛頓倫敦巴黎東京。對於銀行團均發表宣言。略謂新銀團業已成立。各國政府極望能助華人。俾各國發展在華經濟云云。

◎內張（志潭）與步軍統領王懷慶。因徐樹錚逃引……

評

軍人拒省長

軍人與省長雖同爲國家服務。然絕不相干。涉也省長爲地方治安計或拒軍隊之入省。事或有之。若軍人與省長無關。奈何竟有拒之如鄂軍人之拒夏者。軍人之與有關係者。軍官也。旅長師長。或不慊軍人之意。拒之猶可說也。即上而至於督軍。以有涉於軍事。故拒之猶可說也。然尚且以軍人當服從命令之故。不得輕於反對。況乎省長與軍人實風馬牛之不相及。誠所謂千卿底事者。且以推己及人之意言之。山東方謀廢督。山東軍人之在鄂。又何以反對鄂人之自治耶。此誠所謂軍人出軌之舉動也。政府如何竟優容之。

國內專電

◎昨（十九日）陳（炯明）召集全體軍官。開禁賭大會。宣言禁賭大旨。各軍官發言。願從上官命令。

◎征西一事。陳（炯明）初意欲緩圖。嗣因桂省各公團力請援桂。因亦贊許。擬任許崇智爲指揮。肇慶軍官亦會議征西。皆甚奮勇。

◎李耀漢電陳炯明。有願率八千子弟直搗邕甯之語。

◎桂省鬱林人排粵甚烈。擬盡殺粵人。現學界力勸。恐亦無效。（香港二十日亥刻專電）

◎聞黎天才已經鄂省監利縣。經過宜昌入湘。又聞湘譚（延闓）爲軍人所排斥。（漢口二十日亥刻專電）

世界特約電

◎國際聯盟會正式開會紀事……

◎墨西哥問題近訊……

◎雅典之政變……

◎紅藍之戰事……

◎英俄通商問題之會議……

◎各國近事彙誌……

◎英國雅片等物之輸出……

國內特約電

◎外交團十八日答復十月二十二日中政府之文。……

上海中法實業銀行開辦儲蓄存款廣告
本銀行經收一種特別往來存款名爲儲蓄存款存儲總數每戶不能過五千元或規元三千五百兩正○每戶給存摺一扣凡有付款或存款每次須攜帶所有摺子來行[illegible]

骨節疼痛藥
此藥專治風濕蘊寒致骨節腫痛經絡不舒手足肩背麻木酸痛每日三次每服一匙飯前滾水沖服自見靈效異常　大瓶一元　小瓶五角
上海外白大橋堍大英醫院製

上海匯豐銀行及虹口分行告白
[illegible]或定期均請至本行面議○本行收買本埠期票並辦理一切銀行應辦事宜[illegible]
民國九年三月二十日

中國通商銀行謹白
本行招集商股資本五百萬兩現已收足二百五十萬[illegible]○總行開設在上海[illegible]

軍人之禍首。既亦歸軍事裁判。已經獲之允減康三人。情形危險。

◎外部為徐樹錚逃亡。正式致文向日使抗議。要求處分日武官。並引渡徐犯。

◎中央電廬陳黃戍將部妥護粵庫日僑離境。免彼國再藉口派兵。

◎奉吉為因閩亂無力援庫。參陸處商暨銀派閱相文全部赴庫。

◎贛陳電告李烈鈞將攻萍鄉。參陸處以湘省不肯取消自主。應有護道情事。電飭贛南省協防。

◎劉金標辭任京警監。將咨事實。

◎十一師決解散。已商得兩湖同意。

（以上北京二十日大同通訊社電）

◎謠傳徐樹錚尚在津。此間軍警界正嚴密偵緝。

（天津二十日大同通信社電）

◎傳聞張克武臨以任席讓劉存厚。自任省長。已在商妥洽。將會電中央。要求任命。

（漢口二十日大同通訊社電）

南京快信

◎蘇代表錢崇固黃以霖由京來寧。謂王瑚決計不赴蘇任。徐總統將以齊燮琳延任現正聯合旅京同鄉力爭。

◎省署示院電。設立全省統計處。按月經費。於國家費內撥支一千元。作為開支。

◎新委常熟[illegible]地棉捐徵收宋漢[illegible]昨日（十九）到局接差。前省署第一科長韓承[illegible]。今日赴荷花池稅所接事。

◎內務部咨齊燮琳。道路行政。不獨國道一項亟應次第籌維。即省縣各路亦難再事延緩。應請察度地方情勢。量為規畫酌議推行。

◎齊代督委俞紀琦充軍署諮議。

◎何佩瑢昨乘輪來甯。

◎內務部來電催齊省自治學員。限本月底到京。

◎田中玉派員赴蕪湖。採購軍米二萬五千包。分五批運至浦口。轉運濟南。陸軍部咨請軍民兩長飭驗放行。

◎徐州來客云。該處宿遷泗陽。以及睢境漏縣蒙城一處。匪氛仍熾。燒殺搶掠。日有所聞。

◎天津顏商會。致電齊垣各團體。謂所得稅。未經國會承認。違背約法。請一致力爭。誓勿承認。

◎齊省長不允取消滁陰銅山兩縣。所委之警察局長。以試辦三月。咨復省議會。

◎蘇省商會聯合會。定於陰曆十月二十五日。在南京事務所開會。討論所得稅問題。

◎金陵關稅務司威厚瀾。調充津海關稅務司。遺缺。稅務處令以法國人葛尼樹補充。

杭州快信

◎浙江煙酒事務局。奉全國煙酒事務署令飭。浙省烟酒正稅附稅。自本年十一月份起。統歸財政廳列收。所有第四師餉項。即由財廳按月撥給。許局長昨已咨財廳。并呈報軍民兩長。

◎浙江省農會。徵集各縣農產品。擬在太平坊設農產陳列所。

◎省議會昨日（十九）又因不足法定人數延會。

◎會稽道尹黃慶瀾。昨委分辦各任職居委員馳往本化。張議馳往蕭山。王曰[illegible]馳往南田。會勘災歉。

◎省府的浙棉花捐率。現由長核准咨部。定於十年一月起實行。

◎帝儀代表二十七人。已於今日（二十）[illegible]來杭。[illegible]以[illegible]立會議。事宜。

◎省[illegible]員任[illegible]等。以海鹽縣[illegible]任知[illegible]征侵佔款項。[illegible]元一千二萬一千餘元。昨[illegible]提出議案。請大會公決。

◎實業廳昨委周正鑑。調查各縣實業狀況。

◎海鹽縣小學經費困難。[illegible]議縣知事呈准。自[illegible]起。在城庸金[illegible]捐除[illegible]項下[illegible]作推廣小學經費之用。

◎海寧縣稽植。多係晚稻。經[illegible]登場。變價納稅須在舊曆十一月間。現[illegible]呈准。應徵地丁補金。展緩二十日。一律於十二月二十一日開徵抵[illegible]

公電

◎廣州來電　上海孫總裁伍總裁唐總裁廣[illegible]公所湖州會館北京廣東會館列位同鄉先生鑒。桂軍莫榮新馬濟等自逃出廣州。仍集衆盤踞肇慶。所過焚殺。慘無人道。敝部聯同友軍協力攻擊。刪日我軍占領後。歷乘勢撲攻旱峽。銑日拂曉敵兵潰走。我軍從後追擊。立將肇城收復。從此珠江西北。已靖妖氛。嶺嶠旌旃。同睹化日。謹此馳報。李福林叩銑印。

◎林建章率艦離滬通電　各報館鑒。林建章於七年四月率艦來滬。原以保僑爲專責。後因俄領西伯利亞。情勢紛糾。協商國議定聯合出兵。建章復奉派爲海軍代將。留駐此間。節制我國在俄海陸各軍。與協商國一致行動。才輕責重。限越時虞。所賴中央威信。友國和衷。三稔以來。幸無貽誤。念仔肩之未釋。遂病體之日增。茲幸協商各國。對於亞已一律撤兵。建章得以乞假就醫。藉資休養。除遵令將駐崴軍事機關。於十月二十五日撤銷。並通告協商國各代表外。建章即於十一月二十日督帶海容軍艦回國。護僑職務。另以永健軍艦代之。竊念建章在外經年。睽於他國黨爭。海氛日甚。慨然爲我國內亂憂之。本年夏間。迭經電告中央。合力謀和。以新耳目。為民國定百年之業。茲幸南北統一。明令已頒。文治嗣新。內亂可弭。惟是近日所發生之庫倫事件。無一不與國際有關。俄黨既須慎防。韓邊亦須嚴備。建章見聞較切。殊抱杞憂。用敢瀝示血誠。以當忠告。尚望邦人君子。共起圖之。臨行不勝惶恐屏營之至。林建章巧。

◎陝西華洋義賑會報告成立電　上海天津北京各義賑會各報館鑒。雖本會十一月十二成立。由各教會團體代表舉定張濬甫伯化人副張子宜。會計路生伍又卿。董事田雅源等。文牘孫太堂童策丞容交際董健吾等。調查孫壽初等。另務孫佐九張亞雄。事務所在青年會。陝西華洋義賑會叩。

◎陝西華洋義賑會乞賑電　上海天津北京各義振會各報館鑒。饑食陝西被旱災五十七縣。匪災七十一。雹災念四。水災三十二。霜災四風災蝗災各一。饑民二百七十餘萬。哀鴻遍地。延頸待賑。乞賜鉅款。救斯災民。欽雁西安救世堂路牧師臨電焦灼。毋任翹企。陝西華洋義賑會叩。

世界要聞

◉日本與亞洲孟祿主義

中美新聞社譯美國與林克士氏文云。日本之侵略亞洲大陸。有一盛行之說。即為效法美國施行孟祿主義是也。其對貫徹孟祿主義者。則謂既贊成美。亦應讚成日本之行動。其指日本為侵略者。則謂美之孟祿主義。亦是侵略。凡強國對付弱國。有三道。一為蠶食。一為任其自處。一為助其抵禦外侮。在近世歷史中。第一例最多。第二較少。第三則祇有一國。亞洲非洲均為第一例活動之場。其間口[illegible]種種不同。目的則一。近來且以保護弱小人民為詞。實則無非欲取得其經濟上之控制權而已。英國曾為此種活動之主國。非洲大部分與亞洲南部已歸其掌握。法國亦循此道。得若干之成功。俄國之侵略。為國內之分崩所阻止。意國近在非洲亦行此策。結果未見。比利時與荷蘭。僅為小侵略。德國曾試之而失敗。總之。非亞兩洲與海上各島。大半皆在歐洲諸強國控制之下矣。南美洲土地富饒。合於歐洲之殖民。然其人民今皆自治。未遭[illegible]害。此非由於強國之不垂涎。亦非由於南美人抵抗力之強。其所以至今日而仍得自由。皆美國孟祿主義之功耳。其始此項主義之意味。不過表示歐洲如干涉美洲之事。當認為不友睦之行動。其後則擴而充之。在贊助南美各國弱之國。抵禦歐強之侵略。美[illegible]法德三國均曾因此而不能染指於南美。美國此項政策。完全大公無私。對於南美諸國。有補助而無干涉。其權一之干涉。即不許彼等自行貢其國家於他族而已。若謂此種干涉。即為侵犯主權。則無異謂規定婦女八小時工作之律。即是侵犯其自由訂立契約之權利也。譬如德國欲侵略巴西。美國出而助其拒絕之。此其對於巴西主權之限制。不出於美國。乃出於巴西自己孱弱。不能抗德耳。而美國則正所以保持巴西之主權也。惟弱小之國。或恃有此保護。不克自治其國。以致引起外侮。則保護國為保全該國計。有時不免侵其主權。亦事所宜有。惟其最後之目的。則與侵略之國大不同耳。是故孟祿主義。絕非侵略政策。勵強扶弱。保持世界和平。正賴有此。夫美國亦曾有侵略之舉。如以國家發達為辭。乃別一問題。絕非孟祿主義中之一部分。至其在尼卡拉瓜海帶及墨多明哥諸小國中之活動。則全為協助其[illegible]務。從未侵略其經濟等主權也。今試觀亞洲大陸之舉動。若謂其目的在施行亞洲孟祿主義。決非誠意。昭然可見。當一八九四年。日本與中國戰。其目的欲伸張其權利於中國。此則孟祿主義。庶幾似之。然日本則竟自攻中國而取其地矣。自是以後。又攻俄國敗之。即佔領俄國所佔之地。故俄日一戰之結果。在中國與高麗言之。不過去一俄國之侵略。來一日本之侵略而已。夫日本此種舉動。本為天然的合於人性的。在日人僅可以「權宜」或「必要」之說。自行辯護。然決非能為孟祿主義也。實言之。此實國際上最強暴之新佔政策而已。日本為強國。即以其強力攫取高麗及中國弱小之所有。彼若謂拒絕別一強國。因而取得該強國之[illegible]物。未為不可。則從新佔政策而言。尚可說也。而就國際正義而言。則不可說也。美國曾為墨西哥而預備與法國戰。又為委內瑞拉而預備與英或德戰。假使被迫而實行戰爭。則決不取墨委兩國之土地或經濟權。以償其戰費。然美國因素以強有力著。歐洲諸強知難而退。戰爭得免。今日歐羅強。然尚不足以保持一亞洲於孟祿主義也。而日本則已取國際侵略政策。而附以亞洲孟祿主義之名。試一觀其東南滿洲東蒙山東及西比利亞之日本舉動。其用心之何屬。即灼然若揭。而猶以國際正義帥。其如不能掩盡世人之耳目何。

國內要聞

◉北京特約通信　（仲斌）

▲選舉聲中之野心者　▲新舊議員之安頓難

關於選舉之命令紛紛並下。般般以自由選舉嚴重監督爲言。此種諄諄之囑。將來效力如何。能否照此進行。選舉界大放光明。抑依然一紙之空文。姑不置論。惟據記者所聞。則北京之某某方面。現尚未有何種活動之開始。或將俟諸財款準備確定之後而開。外傳來之某處會議。則已有為一度之討論。其干下號稱關東三傑之袁某王某梁某等。各擬一策。一種則乘時以己全。估計全數須四百萬。由在京之某三省議員包辦而推舉席。擬席與某使同乎趙次山提拔之某公担助籌款。原議託交系某紛長承擔。因某某[illegible]有參商。不甚信任。故另擬一種。則以為包辦選舉費用太巨。不如依照方面選舉。估計適用之人數。隨時收買。事半功倍。較爲合算。另一種則主張無恤的收買方法。擬購會員。而行此勢力方面。而將國會所在地之衛戍勢力。爲預占主體選舉時操用公民團之活法擴制施行。此三種辦法之選用何種尚未決定。惟聞某使之意。頗傾向於第三種也。

關於現在北京新舊兩會之議員。最足以供給之議論議員之安頓。當局亦屢次籌擬。（各得其所）之辦法新議員前議之宜告原為催討歲費之一種手段。其中以舊隸巳未部之某某爲最發揚。而東三省系及吃飯團分子乃寂然不見其足迹。以是某某一部份乃於上次茶話會罵其他一部分之受了政府特別好處不顧團體。但宜言者雖未果發（其不發原因仍為手段與目的之區別。蓋此次人亦多不主趨極端。致遂收稍也）而關於巳欠歲費將來安頓已收得幾許之效力。大約七億[illegible]已現款之五十萬不日可以到手。亦可稍慰。故八十五人之[illegible]名[illegible]電在京各員皆表認與有關係。所者[illegible]將來有所發。必以堂堂正正出之。決不若是出以[illegible]名的舉動也。

舊員方面有多人具名之[illegible]到[illegible]能[illegible]局某總裁。頗達於斯。其中措詞亦甚滑稽。以統一令既否認新國會之存在。即是承認舊國會之存在。若靠任期未滿。何[illegible]特約[illegible]人來京繼續開會。履行職務。鬲改選期尚有五個月之久。在此時間尚可自救於國民云云。後某總裁即持以示衆。以所語雖不必認真。而弦外之音亦頗有相當之點綴。其法則因財政困難。何末所決。總之紛紛擾擾。無非孫孔[illegible]先生作[illegible]難耳。

◉廣東特約通信　（菊莊）

▲粵軍攻克肇慶情形

粵軍擠桂攻克肇慶。軍務又大有進步矣。當莫榮新退出廣州。北策畧原欲據北江以因西江。實行陸榮廷集中[illegible]桂之計畫。故對於肇慶[illegible]備嚴密。其軍事要扼任守北江。以爲西江之保障。由知粵軍許崇智部軍人。如馬濟林虎陸[illegible]韓彩鳳等皆聚於此。而沈鴻英率攻北江。民軍應之。沈鴻英不能抵敵。乃由逃去。自北江下守而西江亦受影響矣。沈鴻英逃後。亦歸肇慶。說謂沈與粵軍相通。在北江時曾遣其親信人吳紹華致函陳炯明。許以優待條件。然後去北江而去。沈既入肇慶。而肇慶軍情又變矣。肇慶為兩廣之鎖鑰。肇慶峽更險。利於守。當莫榮新馬濟在肇設防於峽中。建築重要砲台數座。頗扼形勢之要。廣利遷塘兩役。魏軍攻肇慶。絕大損失。當時桂軍有一部份頗以自豪。而馬濟指陀其間。日勉部下以拚命死守。詎知沈鴻英率其敗衆入肇。而士氣大沮。沈[illegible]英[illegible]無鬥志。惠州之失。以沈退兵為最先。韶州之失。亦由沈退兵入肇。而後一般敗軍之將多已心灰。靡恪而粵軍之圍攻肇慶。各軍將集。桂已[illegible]守下。總攻聲馬濟仍主死守。乃在肇城鎮守。使君[illegible]開軍事會議。決進退度日。諸將多謂大勢已去。死守無益。與其徒傷生命。不若退守梧州。又有主張與粵軍疏通。倘粵軍不攻。則桂軍自行離肇。惟馬濟一人極力主守肇城。一退粵軍必乘勝追擊廣西老巢。亦不可保。斯時意見[illegible]江東父老更何以對陸老帥。各軍官面面相覷。不發一言。遂各散會。迨粵軍各方面猛力攻擊。肇城各軍。惟以馬濟之抵抗力為最強。迨後潮不守。馬濟亦已有灰心退回梧州之意。[illegible]定。即督令[illegible]將官出而[illegible]陸榮廷核准開始與粵軍調和。要求停止攻擊肇城。粵軍遂[illegible]林虎魏邦平[illegible]其為設計緩兵。仍一面開攻。而[illegible]業已預備收束。紛紛退兵。馬濟初雖反對。然勢之所迫亦無可如何。桂軍既退。肇慶軍師可[illegible]起而歡迎粵軍。舊肇軍首領李耀漢[illegible]洪[illegible]汪即於十五晚入肇。而肇慶遂由此攻克矣。

◉廣西特約通信　（默然）

▲邕垣將有大變

桂省軍隊多屬草賊出身。性本勇悍。以耐戰稱。然驕橫放縱。嗜賭好飲。不肯習練戰術。以是智識未開。賊性難移。譚浩明雖領有八萬餘衆之軍隊。不啻烏合。一經[illegible]。昔年譚氏行兵在湘。曾被吳佩孚所部四千餘人擊敗於長沙。再敗於衡陽。後主全軍覆沒。[illegible]祇餘殘兵八百餘人而已。譚氏經此稱教訓之後。自知桂省軍隊非管行教練不可。則即與陸榮廷磋商練兵之法。陸氏乃致電天津聘黎宋卿委金永炎（鄂人）來邕組織陸軍訓練處。副以絕陳大小譚氏乃擇地於邕垣城外四塘建築廣西陸軍講武堂。由軍署出示令各軍營長連長皆入堂肄業。使委金氏主持一切。余為罷入。多用鄂省舉後之士審教練官。邕垣商練之徒亦多被收羅。如葛酒斌黃思[illegible]張皆居教席。人才濟濟。同居一堂。此稱新智識之士。本與防營軍官意見不同。於該堂學生亦與舊時軍士且相水火。嫡裸久伏。一觸即發。難有如虎之力。亦不能壓制也。今桂軍已不能防守肇慶。而粵省欲廣之民黨又復與學桂邊陸榮廷於此時期。任是手忙腳亂之際。勢不得已乃向北方言和。欲掬拂腳。然大勢已將去矣。而講武堂所訓練之學生。遂欲乘此機會出與民黨聯合。要求陸氏交出軍權。取消自主。不與粵軍作戰。但軍為陸氏所聞。不能發表。陸亦不敢下令解散。蓋該堂學生共有一千二百餘人。擁有大砲四尊。機關槍二十架。地居邕垣上游。不發則已。若行進攻。則邕垣即日可下。陸氏因邕垣守兵多出防欽廉。在邕者祇有陸裕光第一師一營人而已。倘講變故。必不抵禦。遂致電梧州譚浩明即撥兵管慶急行回邕鎮壓。日昨又在邕調出電輪及巡輪共二十餘艘[illegible]下梧。預備裝載軍士矣。至邕垣諸否安靖。極為社會人心所猜疑。而桂省與北方宣布統一後。軍隊中人多不以陸氏為然。林虎劉[illegible]馬[illegible]軍現均不肯加入戰線。但陸氏則處處均用力強迫。即如講武堂學生此次表示。亦難保陸氏不用武力以對待之也。辛亥改革時。南門外所設之講武堂亦被陸氏疑忌。即派出舊時防兵四千餘人。架設大砲四門。勒迫令使解散。幾成大禍。後由商會出首調停。彼此始行和平了結。斯亦幸矣。然今日之情形較辛亥年有異。想陸氏對於該堂學生必以嚴重之態度臨之。則邕垣之戰禍或難免矣。

◉延琿交涉昨聞

▲商定交涉方針

政府對於延琿善後問題。已由奉天張作霖吉林鮑貴卿商定辦法。所開條項如下。（一）飭延敦化縣之張旅王團。分駐延吉與兒山前。以彙顧大道溝局子街商埠之保護。（二）琿春古道溝局子街商埠之日軍一星期內退出。（三）琿春日領中館被焚。由中政府給予賠償。（四）日軍入境後。我民屬所受之損失。及日僑死名數告一節。由雙方派員調查。（五）及直接間接受日人進兵之影響。亦一律間單向日本要求賠償。（四）東綏等地方。由木村田中財等近人為韓匪殺害另案辦理。不能牽涉於琿春交涉之內。令閻朝璽西日本交涉。撤去土門子八家子之日軍。（五）琿春交涉。本吉地方接洽之無遺。一律呈報政府。由中央辦理此項交涉。（六）延琿和汪清縣局深費。由吉林省與中央分担云云。

▲對於學生請求之態度

北京學界對琿春事件。前日（十七）大遊行之示威運動。並分遞請求呈於府院與外交部。譯稱所要求。除即外長親自接見。總統派吳秘長代見。均以力爭主權外。國務院亦已收受呈文。昨開政府對於學生之要求。認為愛國熱誠。極表欽佩。決定與日使嚴重交涉。令其將駐琿春之軍隊迅速退出。並不許日軍今後之自由入境。惟該辦鮑貴卿一層。則為經電詢鮑督與張使。據稱並未與日本簽訂條件。並以此事既於本月十六日由外部正式駁復日使。當視其答復如何再籌對付云。

▲交涉中之日人遇害

琿春事件。我國正在要求日本撤兵。乃在琿春之日軍。因與韓人衝突。又復要求自由行動。昨日吉督鮑貴卿關於此事有何電到京報告。原文如下。（一）刪電云。（衡路）日軍五人在小綏芬遇害。業於元日電陳在案。茲據渡國總司令部隊電報。當派參謀[illegible]宗海營長[illegible]九齡帶同翻譯。會同日本大尉森岸一親到日人被害地點調查。據報係在小綏芬河南十五里之中八家子。八日午後。日本步兵中尉村田中尉完二通譯。憲兵軍曹吉古凱元。憲兵上等。小村安治。步兵上等卒。松原五寬即。共五人。均着便服。該處韓人十五名。持槍將日人殺斃。並將房屋焚燒。往金廠去訖。日本帶去該處韓人三名。該處學字陳玉金人綏等。將護屯中國人仲希功帶來作證。又據報稱日軍向土城子八家子進兵。在六站等處要求華人車輛運輸。並借用俄國營房。又准總司令部文電稱。昨據日駐絡員來部。聲稱日前該軍田村少尉、奉派帶同部士兵等五名。赴小綏芬附近調查鮮匪情形。嘗向宋支隊請求派兵保護。遂被拒絕。不得已自行前往。頃據由八家子來人。乃該少尉等由小綏芬河起早赴金廠。行抵八家子。正在民房吃飯。不意被鮮匪圍住。被火焚燒。現時不知下落等語。當即答以該少尉等現時既無下落。其曾向宋支隊請求派兵被拒之事。由何而知。應電詢宋支隊長此事真相。該員無言而去。今日復據該聯絡員派告

時評一

◉說負責　（迦公）

負責二字須有界說。非漫無限制之謂也。漫無限制以言責轉等於無責。此不可不知也。

且漫無限制之責。若人弗受其害。尚不過至不負責為止。若人竟受之而實行負其責焉。則推演所及。恐將有不應負而負之之慮矣。故負責之解釋不可不確定其界說。庶幾有負責之利而無負責之弊也。

◉說寃報　（迦公）

粵桂脣齒相依也。粵富饒於桂。在昔固互相提攜者也。粵桂之戰。乃逐之桂軍人耳。與人民無涉也。而今乃以將[illegible]殺在桂粵人之慘劇聞。烏乎寃寃相報。何時能已。繫鈴解鈴。是在桂人。

◎陸法商部因徐樹錚逃逸。提議凡非軍人而附和[illegible]

股票失竊聲明

鄙人有中國銀行股票十張息摺十張計一千元自宿字第一百〇五號至[illegible]被賊竊去[illegible]除向銀行掛失作廢外[illegible]特此登報聲明 周仲記啓

彙司公司

男式間

新到

大批優等

雨衣

每件實價洋十元

尺寸大小俱備

彙司公司

南京路江西路轉角

威廉修面皂

一試即知 威廉修面皂用法之簡便批無其匹而所成之泡沫亦非凡品所能及此皂又入擦緻套之匣以便用者用時皂不著指及用時細塵不入是為威廉之品之特色威廉公司所製修面皂用之能使君面光皮滑涼爽異常試暑日所必備之品 各藥房及商塲中均有出售 美國威廉公司 中國總經理 上海賀勒洋行

三頌精拓本 放大合冊

[illegible]周金石文字之冠此乃費懷張叔未等所藏器字多而且精張叔未云篇文結體得斯三種往來心目中此外無他求矣茲特放大精印合為一冊並附釋文尤便初學每冊大洋二角八分 上海棋盤街 有正書局

桑漢全篆八種放大本 [illegible] 上海北京天津有正書局啓

上海廣仁善堂魯湘豫義賑會第二次經收捐款敬謝諸大善士

[illegible]

合亟登報 伏維 鑒察

廣仁善堂魯湘豫義賑會等謹啓

君患氣急症乎

撫香臚啓 [illegible] 上海 崔氏

上海乾發皮貨綢緞局開幕

天津鍋店街通衢馬路內 南京下關大馬路 杭州上保佑坊之江報館對門 奉天省長公署東首 安[illegible]樓下

東陸銀行廣告

本行資本一二百萬元 公積金一二十萬元 [illegible]五十兩 洋五十元 [illegible]

分行 南京路東陸坊 電話 總理室中央四七四八 營業室中央四七四七

總行 北京[illegible]門外 通匯各大商埠

上海 經理方椒伯 協理林斗南

上海 崔氏撫香臚藥房啓

分設 [illegible]

注意 電氣火爐

電氣火爐最稱完美因其最為清潔無烟炭無氣味無爆裂或火患等弊用時無需引火故頗覺便利路於衛生有益本處所取電費格外從廉欲租用者請至南京路念六號本處樣子房接洽可也 電話中央二百八十三號 工部局電氣處啓

前清蔡親王

鑽鏡面散 功效神奇

[illegible]

催眠新法著者鮑芳洲聲明

除要求衛生局提出損失賠償之控訴外用特登報並告

有志研究精神學術者切勿為該會之誇大廣告所迷 上海老靶子路鮑芳洲白

[illegible]

惲文簡公第訃告

[illegible]

上海信通股票公司

本公司經理華洋各種股票及有價證券內國公債票等交易倘蒙惠顧無不格外克己 本公司在河南路如意里口二百九十七號電話中央一千〇八十八號

上海[illegible]日日戲 [illegible] 大洋一角

上海美國友華銀行啓

資本金四百萬元餘積一百十萬 電報掛號BANTASIA 電話中央一七二五 [illegible] 分行開設廣東長[illegible]

京 上海 天津 北 有正書局啓

最著名之香烟

最著名之香煙

最著名之香烟

最著名之香煙

上海永泰和烟行廣告

愛蘭百利

各種鯊魚肝油大批已到（挪威國）

[illegible]

總發行所上海[illegible]愛蘭漢百利啓

巴拿馬賽會特獎銀牌

第一 中國

初拓正續三希堂法帖

三希堂法帖係清高宗將內府秘藏法書異蹟命當時儒臣詳慎審定擇其尤者摹勒以公諸世三希云者以異迹中王右軍快雪王大令中秋王元琳伯遠三帖實為千古妙蹟高宗珍之因以名其所居之室于此可見斯帖之價值矣然此帖翻刻極多不但精神全失形式亦改本局覓得真正初拓原本用上等連史紙照式影印與原本不爽纍黍至續帖非惟較外間所傳者增出十餘種且拓墨精工光彩逼人堪稱完璧此次在巴拿馬賽會經美國美術家印刷家品評推為中國第一精品獎以一等銀牌誠為出版界希有之葵世有言字學之淵源臨池之楷範者舍此又將何求

定價 正帖三十二厚冊 大洋十四元 續帖五厚冊 大洋二元（合購者奉贈楠木箱）

上海 北京 天津 有正書局發行

讀鮑芳洲聲明廣告之廣告

[illegible]

仿宋鑄版 遯渚唱和詞

[illegible]

交通總長擬全免運送振濟粗糧物品運價並辦振人員車價修正條例提出國務會議公決案

[illegible]

國有鐵路運送振濟平糶糧食減免車價條例

[illegible]

交通部通告

[illegible]

交通部賑糧免收運費致各總商會各善團各報館電

[illegible]

新上海世界

中國第一遊藝場

英大馬路泥城橋

價目(門票二角 男賓 女賓 大菜券) 地道南北二部兩面交通

佳時事蘇灘 筱桂洞 小愛沈 大京文武班京戲 大長片 黑阿娘姑大京 才方四文 奥蒸玉韶鼓明戲

五花八門

五花八門道 … 若達 … 真正的很 … 容易大世界 … 樂部有乾坤大劇場 女用兄有 … 夜夫社女發 … 有笔兒文字班 女何有大鼓 女大鼓有共和 聽精雅香茗可 算眞正五花至 於八門中西菜 館是飲食門打 彈子是遊戲門 影戲是電術門 王德容戲法是 魔術門文虎社 及大世界報社 是文學門商場 是貿易門那眞 是五花八門了 諸君若要五花 八門的熱鬧那 得不遊大世界

科發藥房家用小件藥品

一角品：哆酸油膏 舒油膏 家用油膏 凍瘡油膏 雪花沫油膏 立愈油膏 風癬油膏 水銀油膏 潤唇白玫瑰霜 紅香水粉 艷香水 薄荷玫瑰牙粉 荷蘭玫瑰牙粉 加潤牙粉 蘇達明片 阿斯比林丸 立止頭痛片 科發擦療藥 拉薩香膏 潤髮香膏 科發眼藥水 立止牙痛水 耳痛藥水 光明洗目水 科發痧片 保喉防疫糖片

二角品：美味輕瀉片 科發白濁丸 金鷄納霜丸 科發保腎丸 消食片 科發氣喘散 神效肝氣丸 科發大補丸 化痔油膏

三角品：萬應止瀉藥 科發萬應水 止痛救急藥 喉症水 科發風濕藥 科發外擦風濕藥 立愈咳嗽糖 白松咳嗽糖 小兒咳嗽藥 科發咳嗆藥水

◀本埠南北市各烟紙雜貨店等經售處▶

◀外埠批購請函上海科發藥房經理部此項小件藥品本藥房概不零售▶

廣舞台

上海唯一之大劇場

北四川路虬江路西

十月十二日夜全班合演拿手好戲

日戲 陳湘雯 林月樓 打洞結拜 譚劍秋 羅書成 寫雪芳 李西廂 待月夜戲 李雪芳 馳名傑作 曹大家

價目 日戲 … 夜戲 …

新愛倫影戲院

在美界海雷路

今夜戲目 滑稽瞎說三大本 趣片異鄉人一大本

最新大部運台著名冒險偵探長片 第十三集 第十四集 半夜人

注意價目 樓上 … 樓下 …

開演時刻 夜戲第一次六點三刻起 第二次八點三刻起 逢禮拜六禮拜日下午三時加演日戲

愛普廬影戲院

北四川路海寧路北首五十二號

今晚戲目 活動世界日報雜誌 最新著名愛情片 七大本 他人之妻 最新滑稽趣片 價目 樓上 樓下

無敵牌生髮油精之功用

十一問一答

一 汝右患過重病而尚未復元之親眷否

二 汝內年老以致脾胃軟弱乎

三 汝患體弱兼欠睡否

四 汝是喂養小兒之母乎

五 汝有熟識女親友不日將為產母想食一種食物可使小孩先天充足否

六 汝所愛之兒當其在出牙及斷乳困苦之際要用一特別舒服兼滋補之食物否

七 汝患瀉痢否

八 汝恐傳染可畏之癆病否

九 汝曾禁忌飲酒或忌食同樣烈性之物乎

十 汝當戒煙之際想食一種調養身體之物乎

十一 汝臨睡之時要飲一和胃而有滋補之品以遠安睡乎

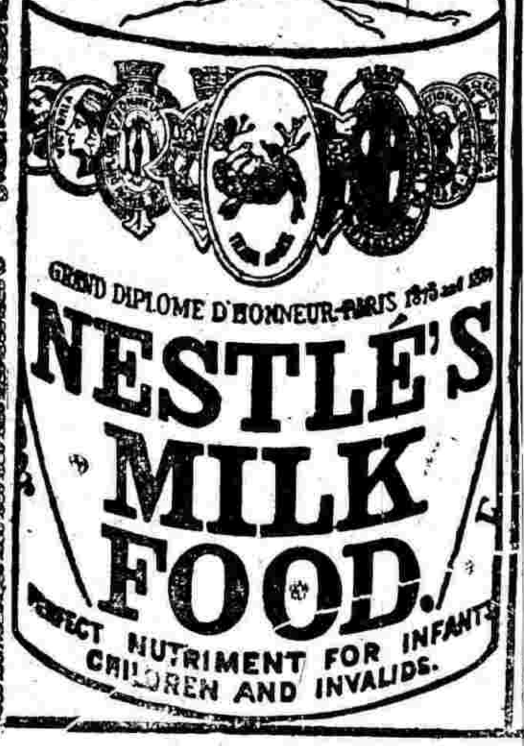

答 且讓雀巢牌牛奶粉為汝助理上列各端

雀巢牌牛奶粉係為非常有力而易於消化之補品 凡有未曾試過此粉而欲索取樣粉一小罐者 請將姓名地址寄交上海南京路八號雀巢牌奶粉公司

請將此券裁下

茲附上郵票洋一角五分請即將雀巢牌牛奶粉樣子一小罐寄下為荷此致 上海南京路八號雀巢牌奶粉公司

姓名 住址 年 月 日 時報

Backache is an important symptom of Kidney Disease

背痛為腎病之預兆

圖中寫腰痛俯仰不舒之意

兜安氏秘製保腎丸

內腎為司血之器血之入內腎猶川之流須臾莫停而內腎之滌濁升清亦靡有已時其關係身體之康甯至為重要故內腎健則身健內腎弱則血污而身弱矣背痛腰痛即是內腎病弱之初步亦即內腎求援之警告也乃恒人視為尋常之症往往置之不藥以致風濕水腫脣筋痛腦系痛大腳風膀胱炎石淋沙淋小便停住頭暈眼花腳踝腫相繼而生衰敗之象至是畢露矣盍試此丸 各埠大藥房均有出售每瓶洋一元四角每打洋十四元

上海美國友華銀行告白

資本金四百萬元餘積一百十萬 電報掛號 BANKASIA 電話中央一七二五 本銀行設在上海九江路江西路口 分行開設廣東

本公司在河南路如意里口二百九十七號電話中央一千〇八十八號

京 有正書局啓

國內要聞二

○現時該軍爲討伐令徹底近、即起見。今日即將派林之日軍三百隊。聞在小村綏等集中。明日即實行進剿各等情。昨日軍以便服越境調查。事前既不通知軍隊保護。猝然遇害。究屬自取。該國應向我國請求諒見。何能自由行動。除電延吉道尹交涉制止外。○謹聞。鮑貴卿即。二十一號電云。（衔略）日軍田村中尉等在八道溝子地方遇害一事。迭經電飭在案。茲准總司令部轉據朱支隊長電稱。該中尉早在小綏芬。曾妥面叙一切。當即力爲勸阻。乃該中尉堅持不聽。遂行便裝前往。遂致遇害等語。查該中尉始既不聽勸阻。遽行前往。及致遇害。日軍又復自由行動。且將會剿總司令。謂已由五站官憲允許。迭經嚴詞拒絕。除已電延吉道尹妥爲交涉制止外、謹聞。鮑貴卿號印。

◉危急中之庫倫

▲二十四日訊

▲援路糧路被截之電告

庫倫來電報告云。庫倫防甚危迫。大股俄匪省電案。均自達阜地方。（此地在庫倫北面。距庫百餘里）。爲新地赴庫之要路。此處受匪佔據。則糧道斷絕矣。（大木都沁一帶。有俄匪數百人。）庫倫西面有俄匪千餘人。此兩處俄匪所佔之地。乃由南面入庫之要道。俄匪散處之意。北面者斷我糧道。東南西南者。要截我入庫之援軍。再北發之援軍。行時須遠途中糧餉。故當由庫倫商會供給王輔幫與其明林分號。致電令其就近接濟。而庫倫商會供給該處之商號不敷供給。是以日前由東途明白遞二萬斤。派兵三名護送。行至大木都沁左近。被敵全行刼去。此亦日昨來電報告者。

▲陳毅求援之急電

軍界確息。政府昨接陳毅急電報告。俄黨自佔庫東圖後。即分兵擾亂庫倫西北。所有各路援軍。除格爾防衛庫倫高闕及察軍綏軍拖守多倫等處外。又各分兵與俄黨作戰。是以寡不敵衆。仍難支持。務迅速電催大部援軍前來助戰。否則蔓延之禍。即在眉睫。並請速令本天飛機來庫應援云。

○徐樹錚逃走後之政府

▲要求日使負責　▲引渡其餘禍首

徐樹錚逃出日本使館。政府原定前日以公文向日本抗議。內容係根據日使向世界聲明保護禍首宣言。詔日本無能力保護。致將徐樹錚疏脫。且恐其他八人亦有走脫之危險。因請即日引渡於中國政府等語。惟以引渡問題。係法律問題。外長必須通知法長。方能將公文發出。當於昨日閣議席上報告。各員意見相同。遂於日昨下午將照會送交日使。其內容約分三段。（一）日使前次通告。既稱對於徐樹錚等嚴重監視。勿令於與一切政治。且令完全與外界斷絕關係等語。而此次忽有徐氏脫逃之事。則日使館自應負完全責任。（二）此次日使通告。謂徐氏於十四日夜至十五日晨間單身脫逃。則何以延至十六日始行通告。（三）日使館對於所容留之禍首九人。既未能有嚴重監視。致令於徐氏脫逃之事。惹起各國不安。則欲預防此等事件之再行發生。自應將其餘各禍首一律引渡。

◉劉顯世被逐之傳聞

昨日（十八）某外人消息。言滇黔在川失敗。黔軍王文華。因軍費不能負擔。投托日數。隻身竄往上海。其部將盧燾。統率殘軍退出黔境。所向何方。尚未訪悉。昨日忽接轉電。稱盧燾已回貴陽。將劉顯世逐走。宣言反對王軍。以總司令名義維持地方秩序。此消息異常離奇。姑先誌之。容待證實。

◉十八日閣議紀聞

十八日爲星期四閣議例會之期。新授及各閣員均於上午十時三十分先後蒞院。旋即開議。重要議案計有六起。（一）外交部提出禍首徐樹錚逃逸。日使已正式照會到部。擬提出抗議。並要求引渡下餘八人。以便歸案辦理（結果通過）即日由部備文送達。已項抗議書。因關法律事件。並交由司法總長查明署名簽發。詳另誌。（二）內務部提出復議參衆兩院選舉日期。擬將衆院初選改定期在二月一日舉行。復選改定四月一日舉行。參院選舉改定四月二十日舉行。又蒙藏青海參議員選舉。改定四月三十日舉行。請公決。（結果通過）（三）航空事務處。提出規定全國航空路線五條。（一）京滬線。（二）京漢線。（三）京哈線。（四）京庫線。（五）庫科線。請公決（結果通過）即日以指令批准。（四）教育部提出復察元培呈請補助法國里昂中國大學常年經費。計每年十萬佛郎。請公決。（結果照准）交由財部如數籌撥。（五）交通部提出。請派章祜爲國際交通大會中國代表、（結果）照准。（六）司法部提出請任李懷亮爲大理院庭長。（結果照准）此外尚有例案數起。議至十二時二十分散會。由外長顏惠慶內長張志潭入府報告云。

◉湘自治案近訊

十四日長沙通信云。湘議會之對於制定憲法會議組織法。早已到期過任。而數日忽有許請省政府確定法案名稱。並請集全省人民公意。以爲制定此項組織法之根據。頗令人不無懷疑。其請確定名稱之一層。由於省府之疏忽。以其致省會公文中。時而稱人民憲法會議組織法。時而稱人民自治會議組織法。致引起省議會之責言。此間毋足怪。但何以以立法機關自命。視制定此組織法爲其職權內之事。而又有所顧忌。而必尋一根據。追探尋其故。始知當局以人民之對於省會制定此組織法。反對者多。或指爲政府與議會包辦。或直斥省會爲違法。必須與省會以根據。始能免外間之誹謗。乃指省議會之所以有此舉也。各縣知事。並轉各該縣勸商會理農教育會商會各公團云。我國今日。非主張湘省自治。不能救國。已得全國將公認。湘省首建制定省憲法。爲各省倡。將省憲法之產出。當以制定省憲法會議組織法爲前提。此項議決權。自以屬之省議會爲適宜。本省長已提出此項議案。咨交省議會公決。惟事屬創舉。當取全省人民公意。各縣團有公團仰各該知事迅速召集各公團公決。限於電到三日內電復。以憑轉咨。勿稍延誤。又湘省自倡言自治。已三月有餘。作萬韶光。迄無成就。旅滬湘人李若黃等。昨特聯電湘議會及各公團。催請從速制定省憲法。以作各省先聲。電中有各省旅滬之湘人紛紛返鄉。並將與浙粵各省旅滬人協會等。亦於日昨分電湘省各界促使。並將向湘各省旅滬自治聯合會所草之各該省自治法。鄂省同湘。以供參考。然多數湘人之對此問題。已經寂然無聲。虎頭蛇尾之誚。其不免矣。又十五日函云。譚延闓俾依照省議會之咨請。通告各屬。徵求全省湘人對於省自制定省憲法會議組織法之意見。長沙知事姜濟寰。遂於十四日下午。召集縣屬內有各團體。在縣署會議。各公團得知事通函後。即於是日上午。在縣教育會先行集合。交換意見。僉謂省議會法期已規定三年任滿。何以後有此種決權。即侍有南北命令保存其地位。而省議會法上。又無議憲法組織之權。彼省以省城各公團調解。期於制憲速成。乃有由省議會起草湘南憲法會議組織法。交由政府電徵全省各公團同意之呈請。今省長通電各縣公團長沙公省議會之局。應即有所表示。妥決定通電各縣知事轉知各公團、仍懇許由省議會起草。不得即由其議決。○省長蒸電。限三日電復。縣公團等本日在縣署集議。僉以省憲法會議組織法起草權。委託省議會以期簡便迅速。仍應由省長將此項草案電徵各縣公團可決。方爲有效。不得即由省議會議決。此電拍發後。即於下午召集第一次會議。並由各代表署名於紙。共三十三團。表示對此問題。即擬以呈覆省署矣。又長沙報界聯合會對此問題。特於昨十四日開會。商酌應付。其結果請由省議會起草。但必仍由全省各公團決議。除該會另有公函發表意見。期爲一致之主張外。並發表宣言云。本會對於湖南憲法會議組織法問題。選經表現正確之意見。徵求各方面之同情。其初以省議會在法律上無議此項組織法之根據。故時否認省議會之議決權。並對於省議會遽起草權。亦不認可。嗣後七公團集議。主張省議會起草。由全省各公團同意。本會認爲時勢關係。在事實上不能不視爲有可調節之處。乃昨贛省政府即根據七公團之主張。交由省議會從速起草。以從政組織法之產生。乃日昨省長蒸電。內有本省長已提出此項組織法案。咨交省議會公決之語。在七公團原有主張。明明以起草權付之省議會。以同意權付之全省各公團。今省長蒸電。乃並起草權與同意權。混而爲一。議決權○茲以付之省議會。並利用此最短促之時限。以詢取得各公團之同意。本會對於此種籠統不明之辦法。認爲於組織法之內容。於憲法之前途。均含有莫大之危險。用特開會議決。慎重宣言。（一）認定湖南憲法會議組織法。由省議會起草。由全省各公團同意。（二）認定此次各縣公團。即多數贊成組織法。由省議會議決。亦係出自最短促時限求本會之意見。以上二事。本會今後誓惟力是視。求各方面之同情。謀一致之貫徹。是則所以自納自勉。亦即所以謀國謀湘。特此宣言。

◉南昌特別通信（續中）

▲贛官廳加征統稅之經過

近年各省軍隊。或有增無減。○陳督且日昨洞化門外大校場。校閱新招補充營兵操演。可知陳督前此宣言遵照中央命令裁兵二成之說。完全不由衷也。當省營籌備軍需。於上半年停征五成附稅之時。爲時奉章程。通令各統稅局加征一成半。繼以省會及各公團對之。僉以當局征稅商人不許然。屢成提議反對。而懾於軍閥之勢力。隱忍未發。各省商民困疲。已達極點。且停征附稅。共有九省。而江西獨否。加重人民負擔。未免。中。各商埠以省議會不能代表民意。○因南旅京同鄉。請求維持。日前旅京贛人群推代表。見財政次長潘士元。潘順江西商民困難現狀。○請將官廳加征統稅至一案取消。結果。江氏承認人民負担太重。允爲負責取消。現江西同鄉已正式具呈財部。請願取消。一面函請省長。飭令統稅局節經照辦。一面致函省議會及商教各公團。一致進行。茲將該會致贛省長函等錄如下。[illegible]會討論。已一致反對。以免征附稅與中央軍餉及加征統稅。原屬三事。豈可併爲一談。總之中央軍餉。應由中央撥付。豈可因而增加地方之負担。○況年來省商業凋疲。又因稅則過重。地方出產。奉獎勵實業。未暇顧及。固不宜加以推殘。使一線生機。剝削殆盡。日前敎會推舉代表向部交涉。○由汪次長接洽結果。承認人民負担太重。允爲負責取消。不知已否部令否。望一面通飭緩征。一面懇詳部解決。並祈鈞鑒。俾周知情形隔閡。發生誤會。前途稍數。亦祈易進行云云。聞加征統稅一層之。起於陳督。財政廳不過直承意旨而行。該省長當前。允爲力爭。十七省長皆寫國許。面商此事。陳閣江西軍需緊急。爲維持地方治安見。遂人不諒。○設有意外發生。由誰負責云云。○省長聞信。啞啞不能答一詞。○祇謂當再商旅京同鄉會。商辦一切云。准是以觀。加稅一事。勢已不可免矣。

◉南潯路之權利競爭（續）

▲李總理之報告　▲股東大會之擾亂

李總理出台。向衆行一鞠躬禮。乃報告曰。鄙人因近日感受風寒。身體微恙。今日因開股東大會。不得不抱病前來。○南潯路自開辦迄今。前任移交約計二十餘萬。鄙人經理三年。接事之初。統計五十四萬。今歲結至十月底止。歲發營業收入約有五十萬元。營業逐漸發達。祗因路線太短。養路各費不得不較他路略多。至於各項收支賬目。均有各經手人報告可查。保息股票一事。省議會已有公事。咨請官廳轉行路局問在座各股東。此項股票。是否應發。○請移請決定。以便咨復官廳。鄙人北京職務頗繁。本難兼顧路事。現屆投票改選之期。應請各股東另選賢能擔任。鄙人因病不能與諸君暢談。尚祈諒之。語畢而退。在座股東。鼓掌無一語。

▲散會時之情形

李總理既退。衆又譁然。○有云派人往北京者監守。不准外出者。有云再請其登台。與彼面質賬目者。衆議紛紛。莫衷一是。○後由鄒廳長交大聲呼令各股東少安毋躁。適許銘讓從後台出。亦欲有言。衆大聲喝罵。要驗不要驗。許乃退下。閭處長請各股東暫行回寓。俟明日再行復議。衆又請鄒廳長。以廳長名義改期開會。鄒廳長允即承認。而衆又要求鄒廳長須擔保。彼等今日不能再行開會。鄒廳長復認可。至此本可散去。而九江某行代表謝永年及許銘讓等人要求開會。仍發言要求開會。與歐陽魁爭論甚久。並要求鄒廳長擔保取銷方有道郭衛城等一部分股東開會議決之事。不能有效。鄒廳長乃宣布道德了結。閭處長當即大聲云。請散會。衆遂散。

▲歐陽宅之會議

數日衆散。○萍南潯股東負責組合前代表。又在天燈下歐陽魁寓開會議決。一本日開會情形。由各股東名義。報告（二）各縣旅省聯合會。定於十五日報告各代表。並將上情報告各代表。○致交通部及京滬同鄉會電。謂南潯路總理李盛鐸及經理各員。違法聯絡。私借債款。經本日股東大會議決。將其總理及坐辦資格取消。再行開會改選。並此電聞。

▲同鄉會之選舉

十五日各縣旅省同鄉會。在官醫湘公祠開選舉職員會。到各縣代表。因外間傳說聯合會有供某派利用之嫌。潔身自好之士。深慮捲入漩渦。多不到會。延至三時始搖鈴開會。歐陽魁爲臨時主席。報告本日開會選舉。及股東對於路局改選。係擁護大局。維持公道。外間謂本會對待路局種種。我與他黨少往來。[illegible]爲異日發展陣練作用。○閣有半句鐘之久。始勉強推定。衆以所推舉事。不依照章。頗持異議。○聞主席以經費問題。尚無着落。請衆籌議。省議會郭衛城首先捐洋一元。到會。見郭如此慷慨。力以郭之行爲過於熱心。○疑惑莫釋。○後議定每縣酌捐洋二元。以爲經費。○主席人提議退出同官廳及各公團接洽之代表十二人。衆議鄭重請主席急速設法預防借題舞弊。○傍晚遂散會。

▲股東會之會議

南潯路股東聯合會。○於十五日下午二時開談話會。到二十六人。章程修改完善。曹公度云。修改章程。照例須召集大會修改。研究一小時之久。毫無結果。乃討論議案。（一）十一次大會。因各方爭執。未能開議。總須疏通各方意見。探期再開正式大會。劉柳呈云。開會須先查賬。衆推鈞主張展三星期開大會。○決定查賬手續完結。再由本會定期召集。（二）交通部所復佳電。李木齋期爲限。查賬員除原定四人外。加推朱萃鈞劉柳泉葉搏九胡敬堂。已由京代表當面質問。本會處於監督地位。此項借款。公司既未列入收帳。將來發生債權。股東絕對不能承認。劉貽坡云。借款一節○當由經手負責。經議決此借款請查帳員根據上項議案辦理。（三）擬將第十一次大會。未能開議情形。○簡單分電京股東暨各團。衆一致贊同。議決照辦。（四）昨日會場主席歐陽魁宣布其罪狀有人包辦選舉之黨事詐欺。如以後再行當選。○本會不能承認。嗣後選舉當選。即宣布其罪狀。●議畢。已四時遂散會。其致京股東電文如下。江西會館張紹帥閣小老察志老吳伯老股東暨各同鄉鑒。昨開大會。因股東意見。未能融洽。致未開議。

▲旅京全鄉會電

旅京同鄉會昨致省議會電。承電開會樸鄭代電一件。原文如下。南昌省議會鑒。承電嘯向交部詢木老以南潯路借款事。時由部抄出報裁路股東聯合會電文一通。又來電一件。參照。閱七年所借公債十萬元。公司有款。因紹老均在場數。其餘前後所借公債一十五萬元。現洋二萬元。不時在京之人。事前不知。即該路坐辦張佩衡住京時。亦謂公司並無此款。應由木老負責云云。此中有大黑幕。務請與會同該公司徹查。以明真相而資挽救。全省幸甚。江西旅京同鄉會叩。

◉粵桂風雲中之湘訊

（十六日長沙通信）

▲桂軍之壓境

自紹關爲粵軍攻陷。該處桂軍。即分途四竄。本月十二日。有桂軍約一團○竄入湘境。橫行於宜章縣屬之邑縣一帶○奸淫擄掠。無所不爲。駐柳縣一帶之第七區支隊長譚蒙。接得探報。即率兩七八兩營。由若泉出發。

▲湘桂之交綏

譚蒙既率隊出發。甫至五蒙橋前面。即與桂軍相遇。鏖戰一晝夜之久。桂軍勢不支。乃向洞家大村而退。適該區李副官率兩區營亦到。是晚即進駐邑鎮。次日復前進。即占領其營。

▲譚督之措置

譚督對於粵桂戰事。雖準備援粵。然以既經宣布自治。故始終按兵未動。然以桂軍已竄入湘境。湘東自當極力防堵。雖決不能再入桂境。以示絕無侵粵之野心。故於接得前方電報後。除密令第四第七兩軍區司令。指示防堵機宜外。並急電第七區陳司令。謂將已入粵境之軍隊撤回。以免別生枝節。

▲陳氏之通電

桂軍既入湘境。除由七區陳嘉祐司令。將所部軍隊。悉數調赴防區。嚴行防範外。並由該司令發布通電云。○（上略）連日迭接我軍探報。莫軍與贛軍衝突。竟派重兵迫壓湘境官章藍山等處。聞之極爲詫異。夫莫果如數電所云。退出廣州。決無復僭據粵局之心。以粵省還之粵人。何至更於韶州樂昌連山增兵作戰。逼近湘疆。察其舉動。實別有詭謀。且莫既取消自主。其軍隊尤非我湘省所能承認。嘉祐爲奉督軍命。分防第七區。湘南郴宜嘉一帶。省第七區防地。丞膺軍寄。職在守土。關係尤切。斷不忍吾湘人民。再遭暴力蹂躪。謹率部曲。援甲待命。莫軍侵犯。當痛擊之。乞我湘同胞諸將領。一致聲討。並望海內明公。主張公道。掃除武力侵略。以安民生而定國是（下略）云。

◉閩省第一次政治會

閩省第一次政治會會議提出六案。其籌設置倉一案○由處南巡省署。當以籌設應於何時。設置方能堅實。應由何方購買。方不致妨民食。應由何人承辦。價格方能核實。復兩交會議處再議。經議決於立冬之後。冬至之前。應向長樂連江方面及宿福甯府治各屬購買。至承辦一節。應由官廳派員會同紳士辦理。若禁賭一案。現已由軍民兩署會銜布告。究亦不外具文也。至第二次會議。係於十日下午二時。仍在孫公祠開會。其議案（一）審查倉儲案報告書。（審查會報告）（二）審查籌設公倉案報告書。（審查會報告）（三）振興森林案。（會員李厚恩提議）（四）勸修塘工案（會員陳培錕提議）（五）振興蠶桑案。（會員提議）議決結果○倉儲及籌設公倉二案。爲付省長飭行。振興森林及勸修塘工案。即付審查。振興蠶桑案。付實業廳通飭遵照。探錄其文如下。自古邦國治平。必曰野無曠土。邑無游民。現今吾閩曠地甚少。而荒山與游民之多。且甲於各省。以致民生日促。○民困日深。欲資挽救之方。厥惟振興森林。○合協力。藉以時日。必可以裕生計。因所利而利之。振興森林。其要有二。（一）在已種植者保護之。（二）在未種植者督促之。（一）保護森林。前由森林公會擬定章程。呈請官廳立案。督促森林進行。亦經官廳特定章程。廣造林章程。發布有案。但兩種章程。民間多未週知。所以森林仍未見起色。茲將兩項章程附以淺說。○擬請通發各縣。俾家喻戶曉。咸知注意森林。○漸發野無曠土。邑鮮游民之療治。究竟從中有無窒礙難行。抑應如何辦理。方可推行盡利。普及全省。○欲謀利用厚生。必先杜患處益。（下略）又勸修塘工案文云。謹查閩省濱海區域。每遇塘隄。捍禦水患。庇蔭田疇。凡近海諸縣。更多藉海爲田。當其建築塘隄。或以個人獨資。或由地方合力。曠持時日。靡費金錢。幸告成功。俾一方人民○安居耕鑿。而謀衣食。厥功不可謂不偉也。惟此項塘隄。更歷年代。波濤之所震撼。風雨之所侵蝕。小則毀壞片隅。補苴尚易。大則潰決全部。恢復巢難。在地方有司。方以工程浩鉅。國帑匱乏。無力代謀。未敢據以上陳。放任自然。貽留後患。一旦偏災見告。民間損失。乃視此爲千百倍。豈知提倡公益。不必事事依賴公家財力。祇須勤懇勸。延攬熱心人士。担任辦理鼓勵提倡。亦有多方。茲本席爲保全農田。關重民食起見。提具勸修塘工辦法若干條。并塘隄調查表一份。擬請省長飭廳令行。原有塘隄社築。並中間曾否續修。分別情形。如有毀壞潰決。必須改造。務即遵據勸修辦法。分呈各主管官者察核。○際此秋冬晨乾。最宜準備勵工之時。似不可坐失機會云云。（下略）

◉蘇省各機關近聞

▲省公署　省署自齊撫坤氏繼命下後。其重要幕員。多陸續外放。諮議長羅樹森出任江南水利局主任。遺缺由齊務諮議陳毅升充。陳以諮議長專司機要。新任王省長到任。當另有人。不回於此交替時間承乏。因遲遲未曾到差。至王瑚無來留之期。始勉強就任。現復委充上新河木厘局長。所

大陸銀行廣告
本行資本金二百萬元經財政部批准農商部註冊經理商業銀行各項業務總行設於天津 分行設於北京 濟南 上海 南京 其他[illegible]

中國實業銀行 儲蓄
儲款 得獎 開獎 撥款 還本 地址 分處 代理處 注意 [illegible]

大陸銀行廣告

本行資本金二百萬元經財政部批准農商部註冊經理商業銀行各項業務總行設於天津 北京西交民巷電報掛號〇〇〇六 上海寗波路九號門牌電報掛號六〇六〇 濟南商埠二馬路緯六路口電報掛號〇〇〇六 南京下關鮮魚巷電報掛號〇 其他各大商埠均有特約代理處特此廣告 上海分行電話總理室中央一九六一 營業室中央一九七六

遺諮議長。及省議員選舉事務所主任缺。倘未有人接充。聞齊省長屬意曹豫謙。曹當混亂軍事發生時。由金陵關監督。調任鎮江關監督。並未得政府同意。數月以來。政府迄未任命。至李純出缺後。乃擬任另任賈士毅。現曹雖仍隸省署諮議。但抑鬱鬱。不甚到署。齊省長以曹原爲鳳所倚重之人。故即擬委充諮議長。並兼省議員選舉事務所主任。蓋前由省署第二次派赴京兆。歡迎王瑚之錦子京。已於日昨回甯。謂王瑚令其先行。赴任之期。以時間。一時實不能定云云。而政府亦令人示意齊氏。令少安毋躁。勉留數日。齊知一時不能即去。當代長一職。未可久懸。故擬界之曹豫謙。又省署第一科長。已出任稅所。遺缺委張壽銘接充。張原充下關稅所長。現以稅所手續。尚未清理。省長乃委該科一等科員趙炳桑暫行代理。又政務廳長。前本擬辭職赴京。另就他差。以齊省長既無挽留。王瑚又屢電。令其勿遽離任。以爲將來臂助。祭因將辭意打消。

▲財政廳　新任財政廳長嚴家熾。自六日接事。財政非熟悉人員。[illegible]。以爲其夾袋中。必多蘇省人士。將陸續位置。而不意嚴初發表之總務科長俞文蘇。即爲皖人。殊出意料之外。俞爲嚴之府屬。已保存任職。並委蔡堯驤公科科員。其餘各科。尚有更動。嚴自命純持長財政後。以力籌軍費之故。省有財產。抵押甚夥。近又向揚州鹽商借五萬。交通行借十五萬。共念萬。即以鹽稅所抵押。期限四個月。現嚴到任後。通盤籌畫。不將暫年關。尚缺四百萬。不知如何籌措。

▲浦口商埠督辦處　鄒河甫任蘇督時。齊兼領辦。李秀山繼任。並領如故。該處除督辦外。有會辦。有坐辦。督辦不問事。一切責之會辦。而遇事又必商承督辦。辦事上既感困難。因之進行頗遲滯。又所有職員。由軍署人員兼充者甚多。皆係掛名不做事。幾同虛設。至李純出缺。蘇督尚未實授有人。政府乃乘此時。迥派孫多鈺爲督辦。[illegible]。但是否由督軍兼領時係特派。現則改爲派。則已等於簡任階級矣。孫於十一日任事。派先整理內部。其提調朱振儀已經辭職。坐辦亦已更換。會辦周壽堯。皆提出辭呈。政府未允。將來不知如何。至其他各科。亦擬略更動。

各省消息

▲天津▼

▲新大輪船遇險記　昨有乘新大輪船遇險之某君來函云。新大輪船於陰歷九月二十六日上午八時由上海起碇放洋來津。二十七日駛入黑水洋。[illegible]。輪於是夜十一時至山東登州海面北[illegible]。觸礁[illegible]一聲。合船人聲鼎沸。[illegible]共有六十四人。皆至甲板[illegible]。[illegible]

可將失物人姓名登錄。不意復又變更。擬每人給洋二元。自行住宿。事乘客俱大動公憤。被難者六十餘人。現有三十餘人。住法界佛照樓內。專辦交涉。並持取行李。尚不知如何了局也。

▲江蘇▼

▲歐美教育考察團消息　省立第二師範校長賈豐臻。省立第六中學校長蔣乃曾。省議會議員吳福康。教育廳科員蔣拱宸。公立南菁學校校長[illegible]。各省派赴歐美考察教育。昨[illegible]教育廳長。並向財政廳領款。以備治裝。准期放洋。

▲警政恢復原狀　蘇省另設各縣警察所長一案。經省議會提議取銷。歸由警務處通令各縣知事文云。案奉省長訓令第五一六二號內開。前據該處呈請將各縣警察所長改爲專任。不再由知事兼充一案。當經令核原呈。系根據[illegible]。[illegible]

▲湖北▼

▲電促王瑚就任　北京王京兆尹瑚。[illegible]。受命長鄂。久不赴任。是何緣故。[illegible]

▲破獲大宗烟土之駭聞　漢口市面[illegible]

▲倡議組織鄂社之意見　[illegible]

▲山東▼

▲議會休會之議決　山東省議會於十二日下午二鐘開會。鄒議長請王副議長主席。是日原決開大會討論休會問題。屆時出席人數只六十八名。不足法定人數。遂改開談話會。討論休會問題。會以本會既宣佈與省公署斷絕往來。則所有本會議決事件。無法執行。且中央亦未表示。[illegible]

有各省自治聯合之組織。可見議求地方自治。必須有團體之結合。團體尤須有統一之組織。[illegible]

各縣消息

▲嘉興▼

▲縣農會呈請立案　[illegible]

▲南教育會之[illegible]　[illegible]

▲松江▼

[illegible]

▲揚州▼

[illegible]

▲常州▼

▲委查塘頭商會長控案　[illegible]

▲合公司核准立案　[illegible]

▲五中學運動會　[illegible]

▲蘇州▼

[illegible]

中國實業銀行儲蓄廣告

儲欵　得獎　開獎　繳欵　[illegible]

代理處　注意　[illegible]

時評　二

⊙武力之前途

當駐粵桂軍敗退之時。說者謂廣西已發生變故。陳炳焜已宣布獨立。今劉顯世通電取消副司令。又盛傳黔省已發生變故。有盧燾逐走劉顯世之說。乃至若湘若粵。謂其內容複雜者亦夥。事雖未盡徵實。而其勢力之渙散。未嘗不可見一班。更由南以証北。則雖有已表現未表現之別。亦不難類推。夫武人所賴以赫聲濯靈者。其部屬也。今其部屬且變幻如此。武力之前途。不又從可知耶。

痔瘡流血已經年

韋廉士大醫生紅色補丸與紅色清導丸二瓶合服療治其痔症及宿疾且獲身體康壯。[illegible]

餘甚忙碌

餘家用衛生小書奉送

茲有精美衛生小書內詳衛生要道對閣下及尊夫人及令郎令愛等生衛均極詳備。如欲索取即寄一明信片至以上所示地址原班郵送可也。

天蟾舞台 德和興記 拾月十二禮拜日日戲價目 特別官廳五角 特別包廂五角 頭等正廳三角 三層樓頭等一角

董俊峯 吳彩霞 路凌雲 王月舫 五陣風 羅筱寶 吳彩霞 張鶴樓 小翠花 樊 尚小雲 蓋叫天 龔雲甫 郭仲衡

探陰山 飛叉陣 腸戰 江關 白水灘 杏元和番 滿門進士 戰長沙

天蟾舞台 德和興記 十二夜戲價目 特別包廂八角 特別官廳八角 頭等正廳四角 三層樓頭等二角 三層樓一角 電話中央三七〇二

每逢禮拜日准演日戲全體文武名角一齊登台

王月舫 羅筱寶 吳彩霞 馮子和 張鶴樓 小翠花 尚小雲 蓋叫天 郭仲衡 龔雲甫

游海 丹亭 牡丹 都子 伐 小放牛 三惡虎 村 雁門關 捉放曹 行路 訓子

新舞台 十月十二日戲價目 頭等五分 頭等一角 特廳二角 特廂三角 月樓五角

湯雙鳳 劉漢臣 張展雲 李小山 鍾鳳林 夏月華 汪優游 周鳳文 夏月珊 夏月潤 趙文連 邱治雲 許奎官 李祥林 倪金利 楊善華 王九林 曹甫臣 趙君玉 劉漢森 朱春庭

燒三娘 汴梁圖 × 愛國血 × 拿高登 嫦娥奔月

新舞台 十月十二夜戲價目 二等角半 頭等二角半 特廳五角 特廂六角

許奎官 張展雲 李小華 夏月林 王九臣 劉漢臣 鍾鳳林 曹甫臣 邱治雲 趙文連 夏月潤 夏月珊 趙君玉 周鳳文 汪優游 夏月華 許奎官 劉漢森 李小山

全本宋十回 ◀ 十五本濟公活佛 ◀

大舞臺 十月十二禮拜日 日戲特煩 藝員准演 好戲價目 特別包廂 四角 官廳三角 二等二角 三等一角 包廂

張春海 王祥雲 苗勝春 楊月樓 于振廷 劉慧琴 張桂芬 趙如泉 （白玉崑） 毛韻珂 賈璧雲 （張桂軒） 姚俊卿 應寶蓮 王玉蓉 陳嘉祥 趙竹卿 孫少堂 殷春虎 孫慶芬

全本紅鬃烈馬 ▶

大舞臺 十月十二夜 特全體藝員傑作准演好戲價目 特別包廂七角 特別官廳五角 二等三角 三等二角

姚俊卿 到那底 賈璧雲 張桂軒 汴梁圖 張桂軒 雲 趙竹卿 陳嘉祥 張桂芬 劉慧琴 應寶蓮 白玉崑 毛韻珂 賈璧雲 趙如泉 陳月樓 于振廷 苗勝春 王祥雲 殷春虎

七擒孟獲 ▶

法界共舞台乾坤劇場拾月十二日戲

袁瑞亭 陳彩霞 呂小樵 薛銀麟 秦奇 張香頂 樓 呂菊 李月芳 王小寶 張寶義 王益芳 張文 樂琴 林小 樂奎 張文

（家宅）寬報花磚迷傳；四收關勝；新紡棉花（全本新投子報）

法界共舞台乾坤劇場十月十二夜戲

王益芳 秦香取 詹樓潤泉 李子君 張 陳彩霞 林小樵 呂 張文艷 許鴻蘭 呂月樵 謝水扁 筱金 小金鈴 小翠寶 張菊義 小金 王文祥 五齡童

甯城都 ▶ 十四本宏碧緣 ◀

丹桂第一台十月十二日戲價目注意 特別包廂三角

筱培鑫 陽 高秋顰 李宋 王麒 王樊 王李 少棠 志普 金元 麟童 靈珠 春樓 蘭芳 慶棠 陸樹田

平陽關 採花 硬潤 ◁ 全本書劍緣 ▷ 鐵蓮花

丹桂第一台 十月十二夜戲價目 特別包廂四角 上層四角 二等二角

坍長勝 筱培鑫 芝 陳王 王麒 樊 李 馮 高 樊 嘉祥 金元 靈珠 麟童 春樓 少棠 志奎 秋顰 春樓 陸樹田

橋 關 湖 ◀ 十二本紅蝴蝶（嫦娥奔月）三 蓮

新世界內第二劇場大京戲游客入座不取分文 十月二十日夜戲目

高寶奎 孫少英 蓋申童 張絹琴 趙月樓 （六）陣風 劉益芳 ◀ 泗洲城 ▶

六陣風 孫少童 蓋申琴 張鳳 彭春芳 （趙）（月）（樓） 三本鐵公雞

大世界內……劇場十月二十日

李長勝 李人俊 李春來 侯雲峯 張志文 小活猴 韓金奎 李人俊 （上海黑幕） 江碧雲 張志文 紅花 小活猴 李春來 侯雙成 馬金鳳 金三萍 韓金奎

上海大戲院

北四川路虬江路口 上海唯一之影戲院

今晚戲目

（價目）夜戲包廂一元 包廂七角 特等六角 頭等四角 二等二角

最新艷情 著名女伶 七大本

偵探 惱門 暋文

名片 傑作

最新江蘇李 二大本

實事秀山督

中國軍為國 大本

新片自戕記 本

江蘇督軍李純將軍生平之事，舉國同悲，本院特煩攝影專家將督軍之軼事威名蹟及遠播人民之崇拜，愛國之熱忱以及…

自戕之痛，苦舉國之悲悼，夫人之哀毀，如石頭城之治安，田殖時之盛況，從頭至尾一一攝入於影片，計有二千餘尺，分前後二大本，唯於即晚與名女伶所演七大本艷情偵探片，翻戲…同時開演，凡屬崇拜李將軍以及欲知李督軍自戕之實情者，務請命駕參觀，無任歡迎

天晴 領 鄭 夏

十二日戲 准演 名劇 紅樓 新 十二夜戲 准演 全部 徐樹錚之愛妾

滬寧鐵路 時刻表（行車時刻表，文字模糊不可辨）

松江嘉善嘉興硤石長安杭州閘口

閘口杭州長安硤石嘉興嘉善松江

注意 表內凡有◎記號者係於滬寧路相聯接之車

滬杭甬路滬杭線行車時刻簡明表

閘區間車 不快 慢車 四等客貨車 特別快車 閘區間車 不快 滬夜 快車

十二月 輪船（各公司開行航班表，文字模糊不可辨）

有正書局 最新出版

鄭孝胥大楷字範 每册定價 四角

吳昌碩書篆大對聯

……桑弓執矢射彼大……

（價定）宜紙每對六角 虎皮箋冷金箋每對八角 用…綾裱好者外加裱工實價大洋五角

有正書局發行

書畫名人書

江邨消夏錄 三冊八角 吳墨井題…

穰梨館…

秘殿珠林 八冊二元

松壺畫憶 一冊三角

此為歷朝著名之件，有清高宗題誌

本埠新聞

疋頭市面與金融關係

字林報云。疋頭市面呆滯。年內無希望。國內雖缺貨。但價錢祇看跌。將來不難看漲。因全球皆缺貨。至欲恢復戰前之價。決不能實現。以今之物價工資均貴也。中國市面。又加金融吃緊。更形惡劣。因數月前錢莊尚肯放帳。以貨作抵。近以放帳太多。亦將看市面。不再墊款。更以新年將近。款項多歸束。而疋頭市面。受此限制。無伸縮之地。聞國內並不缺貨。但目前不肯放出流行於市耳。再則有川商辦貨之好消息。今又因滇軍成都回攻。而省內土匪充斥。生意仍不能大做。至於休業一節。本星期又盛傳。但洋行不注意。因一則疋頭公會不與聞此舉。二則萬難實行。一班口談休業者。今已不做交易。乃徒口談。亦無用。決不能欺騙洋商。使取消各合同也。

三公使陸續回京

美國公使克蘭氏此次偕眷暨女公子等南下。由蘇赴浙江一帶遊覽。曾於十七號回滬等情。已誌前報。茲聞美克公使等已定本月二十一號（今日）晨七時五十分快車赴寧。轉津浦車回京。江蘇特派交涉員。已先期函請路局預備花車。一面電達南京軍民兩長暨交涉員。如美公使抵寧。希照料預備渡輪過江。並電報外交部核奪云。又聞葡萄牙公使巴西公使此次來滬。開係因舉行結婚禮。業已完畢。現定本月念二號（星期一）乘滬甯頭班車北上。江蘇特派許交涉員。亦曾函致路局。預備花車。以便葡巴兩公使乘車回京云。

反對變更警制之復電

松滬何代軍使前以上海縣警佐改組所長。歸江蘇警務處管轄。上海爲特別區域。電請江蘇齊省長仍歸縣知事兼任。由本署就近指揮。以保地方治安等情。昨得齊省長復電。以改組各縣警所。原爲整飭警務起見。暫爲試辦。以觀成效。乃自此案頒布後。各縣未及改組。即准省議會來咨。以諸多窒礙。請即撤消前條。敝省長察核輿情。自可照准。上海事同一律。除飭知警務處外。相應電復貴使查照云云。

運美與賽之絲繭樣品

美國紐約於明年二月間開萬國絲繭博覽大會。上海繭業總公所。與絲業會館。七里絲商各舉代表。預備絲繭樣品。携帶工匠。整備赴會與賽。本埠合衆蠶桑改良總會。及南京金陵大學蠶桑科。亦均預備賽品。托由繭業公所代表丁汝霖君。帶往陳列。所有金陵大學之賽品。早已寄滬。由絲繭總公所籌備主任徐可亭。與丁代表等。分別裝箱。計裝第七號大木箱一隻。與繭業公所及蠶桑改良會之賽品七大木箱。報請江海關驗明。裝交亞洲皇后輪船。於昨日裝出。金陵大學之賽品清單。已詳載前日本報。茲將繭業總公所與蠶桑改良會之賽品清單。及海關估價單。分錄於下。繭業總公所絲繭賽品。計第元號木箱。裝廠絲五十匣。每匣兩條共一百條。計重十斤。第二號木箱。裝廠絲五十匣。共一百條。計重十斤。第三號木箱裝廠絲二十四匣。共四十八條。計重五斤。綢十大匣。計重八斤。絲棉一匣。計重半片。絲牌四匣。照片三張。第四號木箱。裝繭子二袋。計重十五斤。械子繭十架。計重十斤。第五號木箱。裝繭子二袋。計重十五斤。械子繭二架。計重一斤。永泰瑞綸兩絲廠樣絲二包。計重十斤。（第六號木箱裝蠶桑改良會樣品。第七號裝金陵大學賽品）。第八號木箱裝玻璃標繭標本十瓶。計重四斤。蠶桑改良會蠶繭賽品。蠶網十張。容紙袋一百只。有蛾紙袋四百只。小鉛圈四枚。乳鉢盤二架。銅乳鉢二打。銅乳錘二打。蠶種匣一打。拭蠶蠖帚四把。大標本匣二只。小標本匣四只。標本繭瓶一打。均裝第六號木箱。江海關征稅估價總數。斷絲一百二十四匣。絲諸一匣。共計二十五斤半。綢十大匣計八斤。計估價銀五百兩。棧絲繭子。標本。圖畫。雜件。計估價銀五百兩。共計估價銀一千兩。

蘇州同鄉會電請廢督

北京大總統國務院鈞鑒。辛亥而後。蘇省財政。半耗軍費。欲蘇民困。首先廢督。而人民得蘇喘息。中外商凋敝。博採時論。僉謂治本目前救國救民之要圖。爲此迫陳。伏乞採納。蘇州旅滬同鄉會全體同叩效。

同濟醫校撥款問題

齊省長東吳淞同濟醫工學校校長阮尚介先生鑒。貴校建築需款。前接魚電。請飭財政廳照撥等語。當經會同軍署令飭財政廳會同各機關籌議。並電覆在案。茲據財政廳復稱。奉經函請官產處印花稅分處兩處長及沙田局長中交兩行行長。於本月八日來廳會議。公同議決。由官產處沙田局印花稅分處。出立支據。向中交兩行。各借二萬元。分兩個月交清。每行每月交銀一萬元。由官產處印花稅分處沙田局擔任逐月歸還。官產處沙田局每月各還銀七千元。印花稅分處每月還銀六千元。俟本息還清之後。再由三機關各交銀二萬元。分二個月解清。共成十萬元之數。撥給同濟學校。爲建築經費。應請轉電財政部核令該處局分別遵照。以便施行等情。到署除指令照准。並電財政部分飭各處局遵照外。知照該同濟學校。並電財政部轉致財政部鈞核。茲接財政部電北京財政部總次長鈞鑒。查呈校各節。因（下略）

關於法界電車之評論

字林報云。嘉布君之第二篇述法界電車情形如左。一九〇九年。法租界始有電車。與公共租界電車共一時期成立。歷年發展成績。可以左表明之。

年分	乘客	收入	車輛	路長
一九一〇	七二一一七六四八	二三六九〇一元	一一	一八哩九四四
一九一一	八三八四二九八	二六九九八四七七	二一	同
一九一二	一二二九九七〇八八	三九三六八四四元	三一	同
一九一三	一四二二六三九一八	三九二六七六六元	三一	同
一九一四	一七七九六四八七九八	〇七七四〇元	四九	同
一九一五	一六一九六四五五一八	一三六二一七元	二〇八	八哩
一九一六	二八八三〇四二八六八	二〇七三〇元	同	同
一九一七	二一六四九五五三三八	〇五一元	同	同
一九一八	二四二三〇五五一八〇八	六四六〇元	同	同
一九一九	二九八七四六七七〇五〇五八	〇九元	同	同
今年	二〇〇〇人	二八三〇四九四二三八元	同	同

查一九一五年。法電車公司與華商電車公司共同有民國路路線。於東西二門間。此外復未添路。又未加車。即至目前。亦未向法工部局提出何項推廣路線計畫。則其擴張之緩。與公共租界比。則大不同。乘客已自一千萬人。加至九千五百萬人。車輛自六十五輛。加至一百九十輛。法界乘客增加亦多。自八十七萬四千五百餘人。增至四倍。而車輛則自三十二輛。加至四十九輛。以乘客比。相形太遠。更不足以與公共租界比。因公共租界爲乘客多八千五百萬人。而加車一百二十五輛。法界則乘客多二千二百萬。而加車祇十七輛。法工部局因是於上月九日最後通告該公司。限二個月內實行改良。不然。限期至十二月九日。即將水電與電車三項事業。收回歸局自辦云。字林報云。因法電車一項。在戰爭之五年中。因戰事停止。即有機器。亦不能來滬。但戰已於一九一八年停止。去年應積極進行。以謀補救。乃迄今一年。仍不見有所爲。無怪法工部局之通告。限期實行改良。查該公司享水電與車三項利權。亦屬無可厚非。法國公司之資本祇八百萬法郎。去年純利達一千九百萬法郎。該公司享此大利。即不願大推廣。亦應維持三項事業之狀況。使不日趨敗壞。該總公司在巴黎。或不明上海情形。應派一全權代表與法工部局從長商議改良各節。訂立合同。以期實行改良也。

滬杭甬路局分立消息

滬杭甬滬路局向歸滬甯路局兼管。已歷六年。茲悉該路局長道延山氏。以兩局內部組織未善。權限歧異。於路務進行。殊多未便。故擬從事改組。以一事權。前滬甯路局兼理滬杭甬事宜。係屬權宜性質。按照財部原章。不應兼領。局長。下迄員司。莫不如此。茲若改組。機關分立。即於當年開支一項。未免溢出預算。值此部款支絀之時。諸形困難。現由趙局長在京。面向大部磋商辦法。一俟趙局長歸滬。即可發表。

工賑協會之救災計畫

北方工振協會致河南省議會趙督軍張省長電云。開封河南省議會趙督軍河南張省長鑒。敝會擬分別報告到會。豫西觀濟大道。均在施工之必要。惟敝會現已籌集預備貴省工振之款。約需二十萬元。勢難並進。事關貴省利害。懇請就渠工路工兩項辦法。詳加討論。決定其一。以何項較爲利多。於十日內電復。以便由敝會遴派員前往貴省籌辦。上海北方工振協會叩。又該會調查北方工振報告茲摘錄如下。此次籌辦水利工振。經各方面研究者。如豫之溝渠。直魯之河工。俱可以工代賑。惟施工於直其北工程範圍。僅能除水之害。施工於魯。則兼可興水之利。易而利較著。至分布災區各縣。尤合工振本旨。然將各河渠情形。約要如下。（一）直之窯沿河現已一段半陸。若能先將衛河下游開浚疏將。雖有倒流之虞。未便輕易若干。（二）四女寺減河。此河長約四百里。經過直魯兩省。其工程約非百萬元。能若干。且與馬頰河同一分洩南運之異漲。事類斯後。效力不大。（三）直之捷地減河。在滄縣東南以至北河。關一分洩尾閭。可減少滄注。濟之流域。並經費尚未估定。現由順直河利委員會工程師羅斯若。調查計劃。（四）魯之聊城至臨清運河。自黃河改道。漕運停止。黃河北岸一帶。雖植漸淤淺。時見偏災。但有全線河之來源。衛河之倒灌。可資利用。若加以疏浚。不特水患可除。且得恢復東昌臨清間之交通。其工費約需十二萬七千元。尚不失爲工賑適當之地。（五）豫北溝渠。豫北爲淇衛淇洹諸河流域。下游匯於濰河平原。而成山東直隸之運河。水源極旺。運河受害頗多。今若於上游之豫北。多開溝渠。引爲灌溉之用。則除害興利。一舉兩得。查開濬溝渠。可以工代賑之縣。業經勘報者。有沁陽輝縣林縣獲嘉新鄉修武封邱等八縣。約其需款十一萬七千餘元。此外各縣。已由該省水利局飭屬查勘。大約有款二四十萬元。豫北全道。可無旱災。至於西溝渠。亦有可以興辦之處。尚未計在內。本埠北方工振協會委馬君超群等。分赴北方各地查振。茲得馬君等抵直隸冀強縣後來信報告災地狀況。分錄之如下。任之先生大鑒。昨接函。甚爲佩感。晚等自十一月八號起。調查王令。共查三千三百戶。第一區村莊。業已查完。明日即將調查第二區。調查共分四組出發。每組三人。惟第二區村莊離城較遠。不便回寓。即帶行李同往。寄宿村中。所云。有人自災地回。謂及災區地方有井處。即不至有重災。惟晚等每至各村調查。凡有井處頗多。而災況最劇之處。井亦不至於少。蓋因井中之水。祇能供給村民之用。對於災情輕重。絲毫不生關係也。即使井水充足之處。或稍供灌溉之用耳。若村中無井。則災民飢餓且渴。不能生存矣。至於交通便利。地方之食之災民。尚非甚苦。確係有之。此後第二區調查完畢。再行報告。此覆即頌公安。馬榮等安定謹上。

附調查直隸冀強荒年食糧價目比較表

未荒年食糧價	荒年食糧價
紅米（高粱米）每斗（天秤二十斤）京錢一吊	紅米每斗京錢三吊二百
邦子（珍珠米）每斗（天秤二十斤）京錢一吊	邦子每斗京錢三吊二百
小米（小米子）每斗（天秤二十斤）京錢一吊六百	小米每斗京錢五吊
麥子每斗（天秤二十二斤）京錢一吊六百	麥子每斗京錢五吊
白米每斗（天秤二十斤）京錢五吊	白米每斗京錢五吊

按北方人皆不常食白米。故其價無甚差別

松屬款產問題之爭執

松屬各縣川沙上南六縣慈善款產聯合會代表黃申錫朱煥文姚文枏等。與松江府產舊管人員爭執其有款產問題。付由該代表等決議截收租息等情。送已實行。茲悉舊管人員。爭執頗烈。省長亦以該代表等所決情形不當。已經令行滬海道尹轉知各代表。在案。聞各代表等現已決定辦法。除電公私各機關外。一面延聘律師。擬具訴願呈文。推舉總代表晉京。赴平政院訴願。請求秉公裁決云。

海軍鄭司長來滬

海軍部派往廣州與南方海軍。謀和之海部軍法司司長鄭寶菁。因東方海軍全體軍官通電布歸北後。海軍部又派鄭司長前往閩省。籌備迎艦隊。茲聞在粵海軍各艦。因與地各商接洽。尚須遲延一月歸北。鄭司長因在閩無事。已於前日由閩乘輪到滬。將寓海軍聯歡社。不日當回京復命云。

創設孩童義塚之動議

林炎夫君。因鑒於滬上每年死亡之兒童。爲數頗夥。雖間無小兒義塚。往往託一般苦力。瘞於荒僻之地。任日久腐爛。以致野犬爭食。實屬慘無人道之一事。是以擬發起向海上各善家。捐地三塊。分南北西三區。派人管理。專事收葬無地安葬之兒童。聞已得廣肇公所黃伯平。馮少山二君之贊助云。

同德醫校發展近況

同德醫學專門學校。自經濟校董會成立以後。校務日益發達。現該校附設之同德醫院。房舍偪窄。不足供實習之用。加以院務發展。病人日多。非擴充不可。特於前日假座一品香。開會。議建築醫院。是日到會董事。爲薛寶潤。嚴俊叔。吳蔭培。周宗良。錢新之。代表張剛甫。呂紹棣三代表。嚴俊叔君等。其徐靜仁許陳郭三君因公未到。當由該校校長沈恩孚君主席報告籌募醫院建築費。及學校基本金進行辦法。並請迎康有爲先生爲同德醫學校名譽董事。當由康先生即席演說。德國醫學之精良。該校成績之優美。及醫院建築必要。即由到會董事表決。即日籌募同德醫院建築費。約計以二十萬金爲標準。先由各董事盡力捐助。然後向各界分投捐募。至學校建築問題。當俟醫院造成再議云云。是日演說列席者。除沈校長外。尚有張近樞。黃賓。謝屏三醫生云。按同德醫學專門學校。爲國人私立。醫學中最有精神之學校。該校董事會對於該校發展。非常熱心注意。想醫院落成當不在遠。該校前途。殊有無窮之希望。此亦中國醫界之佳消息也。

昨日進出口貨之調查

美國　本埠金山公司之米司文號。（M. ollivan）在美國范古華裝來廣昌洋行之青川魚一千三百箱。英美公司之香烟八百五十箱。鷹牌牛奶七千一百箱。大桶佛及尼亞香烟葉九百件。其餘爲零星雜貨。

魯津　昨日怡和洋行報裝中印輪船官升號。在上海運出至天津烟台之貨。有白米三千五百九十六包。麥粉二萬三千袋。洋布四百五十二件。香烟一百四十八箱。銀子十箱。黃荳一千另四十包。錫箔九十件。爆竹一百箱。珍珠米一千一百包。綠荳三百包。水菓一百二十簍。蔴袋一千捆。其餘雜貨七百三十件。又三北公司之敏順。昨日裝赴烟津。有棗子四百包。麥粉一千三百袋。烟絲三百件。水菓三百件。及藥材六十件。花衣一百包云。

浙溫　越東公司之永利輪船。從石浦等處裝來箱子五千三百三十担。松板三百三十七件。冬笋一百四十一担。棕油六十桶。枝幹二千九百担。雞子二百十一担。猪油四十桶。木箱板一百三十件。○魚鯗二百十五担。至昨日裝去之出口貨。計荳餅五百件。洋燭四百箱。火柴二百五十件。糖一百五十八包。黃荳三百包。麥粉三百袋。洋紗布六十五件。棗子一百五十包。其餘雜貨八十件。又有招商局之海晏輪船。昨日裝赴溫州。有白米四千四百袋四包。麥粉五百五十包。黃荳一百包。○白糖八十一包。餘爲雜貨。

長江　昨日日清公司之襄陽丸。從長江裝來麥粉三千一百包。毛皮二千包。苧蔴一千零六十件。在申裝去之貨。有東洋紗一萬四千担。烟絲十件。柴料一百箱。香烟一百十箱。洋紗十件。六柴四百箱。海帶菜四十件。呢絨洋布一百六十件。○又怡和聯和進口有米麥之類五千一百包。香烟三百八十箱。磁器八十箱。紅棗子八十二包。烟第二百三十件。雜貨一百零八件云。

直隸　招商局之新銘。定今日開往直隸。並赴天津。昨日裝出之貨。有麥粉二千六百包。洋紗七十二件。舊鐵二千四百塊。香烟一百箱。紅牛皮三件。油漆八十桶。洋紙三十件。肥皂八十五箱。○機油二十桶。牙粉十箱。圓枝七十件。紗綫十包云。

上海存銀之結束

字林報云。星期四結束上海存銀三四四五〇〇〇兩。〇二六三五〇〇〇〇元。中有銀條五十萬〇〇兩。又華商存銀一二六四〇〇〇〇元。又五一七〇〇〇〇兩。本星期孟買到銀條一二五條。美國到三九四條。無運出口者。再元寶運至南京計四十七萬兩。杭州二十八萬兩。又南京到十九萬元。杭州到二十萬元。運出則至烟台四萬圓。通州五萬元云。

各界聯合會行閉會式

十一月二十日。全國各界聯合會開第十一次評議會。李仲吟主席。翁吉雲記錄。（一）報告馮禹門

策進會歡送會員紀略

國民大會策進會。昨日（即十九日）下午在西藏路一品香。公餞馮少山唐寶書二君。出洋考察實業。並聯絡僑胞。公推陳良玉君主席。李澤源君應至者。沈仲華。金拜仁等。爲招待。鐘鳴六下。蜀宴。二君先後蒞止。入席後。首由陳良玉起立。代表全體致詞。次闞鳴雲。鄭鵬飛。孫道勝。陳家寶。司徒俊海。霍守華。趙南公。任矜蘋。顧鼎三。張炳榮。張漢傑。林炎夫。王保相等。均有懇切之演說。嗣由馮唐二君致謝詞。講畢。合攝一影而散。

催訂四川路聯合會章程

四川路商界聯合會。爲訂立會章問題。曾由新大藥房等。致函該會會長。要求於三日內召集會員會訂立。遲延已多日。未見召集。是以該號等憤其原函錄後。敬啟者。敝號等以本路聯合會。成立已久。尚無會章。曾由同業數家。要求召集會員合。訂立章程。以期補救本路組織之不料提出日久。會中誌一不召集會員。足見會中職員。利用會中無章。以便把持。曾因此致函至極。夫團體成立。原爲擁護會章。如無會章。何成團體。長此下去。後患將不堪設想。萬不得已。特行通告。各寶號執事先生。務請本會計。應共同奮起。改造本會。爲不可自甘放棄。貽笑於外界也。新亞大藥房。聯光公司。恒豐號。胡茂興。德泰。羅蘭藥房。慎昌。錦泰祥。新順泰。龍昌祥。寶利。怡和利記。公泰。協豐。同啓。

前日發生之兩劫案

浦東金家橋鎮陸鑾祥銀樓洋貨號。於前日夜半時。突來盜匪十餘人。撞門入內。各出利刃。嚇禁聲張。向主人陸鑾生父子。均被綁縛。肆行搜刮。計洋衣首飾等件。約計五百餘元。搶畢揚長而去。事後由該店主報請市董轉請六區警察第一分署飭緝。（又）前晚十一時。有盜匪多人。破開大門。闖入住居公共租界白克路六十七號門牌謝楨生家。人等驚醒聲張。內中盜匪出手槍。一擁入內。將該宅之臥室。一一衣物搜刮。共計值洋七百餘元之衣飾物等。捲物而逸。當經事主開單。投報新閘捕房。請求查緝。捕頭立飭華探目等。向事主詳詢盜匪面貌服式。分赴通班中西探捕。馳往各處偵查。奈盜匪早已遠颺。該探目等。尚未緝獲。仍須通飭中西探捕。一體嚴緝。

黃包車夫糾衆行刦

日本人某甲。於昨日搭輪來滬。昨日晨抵埠上岸。在匯山碼頭雇乘一千七百四十四號黃包車。擬往某日本旅館。車夫將甲拉至僻處。有同黨多人。蜂擁上前。出手槍。嚇禁聲張。搜查身畔。將甲所帶日幣洋五百七十元。悉數搶取逃遁。事後。該日人報告該管捕房。捕頭因持槍刦案。立飭華探目王四編包探。卯至海寧路。將一千七百四十四號黃包車夫李金生查獲。帶回捕房詢詰不認。押候查明解究。

有正書局新出
日用工業叢書（第一編）
牙粉牙膏製造法
口齒清潔用劑適用以牙粉爲主此外略有牙膏液體等更有北平香水香皂以上三種亦係衛生最新之製法實驗詳細按法製造末附藥品釋名尤便參考有益日用工業者叛宜人手一編
每冊價一角二分

有正書局新出
何子貞七言大對聯
（聯）天風蕭森入詩律
（語）寒藤天矯學草書
（集）一甌滄海橫流外
環堵樓山蜃氣間
紙六角　工紙加五角　外埠加五角
上海　天津　北京　有正書局謹啓

有正書局新出

日用工業叢書(第一編)

牙粉牙膏製造法

口齒清潔用劑以牙粉爲主此外膠狀者有牙膏液體者更有洗牙香水本書就以上三者博采歐美最新之製法及方劑分別敘述詳晰廉選易於著手按法製造末附藥品釋名尤便參考有志日用工業者極宜人手一編

一定一二　冊價分角

美盛公司棉市報告

中美新聞社譯美盛公司報告云上星期華棉價漸跌昨收盤時跌銷一兩陰曆新年將近預料價須再跌總之本星期內不至再盛棉業目下棉價已立於高昂矣棉紗上星期市況堅定出貨狀況甚佳四川已將日棉重慶出口現川商擬購華棉代之現有棉紗一萬以至一萬一千包在萬縣候運至重慶兩日內可以運到棉紗前途頗爲穩固云利物浦市面穩固紐約市況軟弱孟買無消息

遣散龍軍昨日抵滬

駐紮直隸滄州之龍濟光所轄之兵士業已實行解散其部下第一營營長李增輝近籌雲廣閩三省籍隸之兵士五百三十名於昨日由寧乘定備車附掛在夜班車來滬現寓法租界愛多亞路各小客棧候搭輪遣送回籍

松滬童子軍舉行野戰

松江童子軍聯合會預約上海童子軍聯合會請派團員出發前往松江會集作野戰式以松江方面取守勢定一百五十人上海取攻勢定三百人時間即以昨晚八時至十時爲限規定以西林塔上所懸之燈爲目的物定勝負旋由上海總教練姚鱗書君自滬告後即分別支配團員如數出發於昨日正午均在體育場會齊起行搭車前往夜間即在松江車站過宿一宵於今日早車回滬

二師與震旦比賽足球

省立二師學校足球部員於昨日午後訂與盧家灣震旦大學球員比賽足球即就該校球場舉行二師球員十三人即於午後一時由校出發前往抵彼稍息自二時半起賽結果爲震旦佔勝

青年會會員與美商賽球

青年會體育部會員昨晚八時與美商比賽籃球於健身房結果青年會以三十五分美商爲念六分

米船中途遇盜

白鶴港在崑山青浦兩縣交界之境爲蘇常米船來滬必經之道前日又有常熟米船王三大者由常熟裝載白米開駛來申前晚黃昏時行經該處突來江北匪船三艘匪徒十餘人手中皆執有刀棍鐵尺等物攔住去路強刧見船上並無現洋遂將白米刧去十餘石一哄而逸　又南市自資船戶何永泉自松江縣之亭林地方裝載糙米八十石來滬販賣前日下午五時許經南黃浦長十八里地方亦被匪徒糾衆刧去糙米二十餘石該船戶何永泉等昨日來滬投報南市常兩幫公所請代爲追究經兩公所各董以本年夏秋以來米船之在中途被刧者有數十艘之多迭經函請商會函致崑山青浦兩縣飭屬保護去後迄未得覆現届冬令商船往返正多長此以往商民血本攸關除即備具手續呈報水陸官廳請緝外另再訂期邀集各幫公所開會由商會轉請辦理

蘇省女教員同赴南洋

昨日上午十時有上海秦蒔蓉女士松江張翰屛女士常州卜蘊輝女士南通洪師如女士及徐學聰君等由惠中旅館出發楊樹浦開平碼頭乘荷蘭之利汪船於兩時起程赴爪哇中華學校充當教授送行者有中華職業教育社秦翰才第二師範周維德浦東中學秦兼酉商務書館黃警頑省教育會黃炎培及稗文女學張志學卞鳳紫秦瑞雲諸女士云

第二師範講演注音字母

城內尙文路省立第二師範學校昨日敦請北京特派員黎錦熙與稚暉二君至校演講國語與注音字母於午後二時半該校教職員師生等齊集禮堂請黎吳二君講演迨講畢已逾四時遂散幕由教務長款留茶點而散

寰球學生會徵求消息

本埠靜安寺路五十一號寰球中國學生會第十次徵求會員團開幕以來其進行情形曾數誌本報茲悉日來國內朝野名流聯袂加入該會者頗爲踴躍各徵求隊之成績因之日漸增加茲將昨日該會所徵集之第一次分數報告照錄如下

(一)江少峰隊徵得六九九分(二)李登輝隊徵得三八八分(三)楊先芬隊徵得二〇〇分(四)楊小堂隊徵得二〇〇分(五)沈叔玉隊徵得一一二分(六)朱漢章隊徵得七三分(七)吳和士隊徵得七二分(八)錢新之隊徵得五八分(九)張炳榮隊徵得四八分共計一八五〇分

第四批災孩抵滬

華洋義賑會北省災區兒童保嬰隊由冀省災區領帶第四批災孩一百零二名昨由寧垣乘滬甯路四等客車下午六時許抵滬北站當晚由松江縣收養北省災兒所派員來站領去六十五名旋換乘滬杭甬路夜班車帶松江其餘三十七名仍由上海大昌香烟公司收撫災孩所派員來站帶回安插矣

孫寶琦今日回京

北京稅務督辦孫寶琦氏日前由京來滬公幹業經事畢定於今日晚由滬攜眷乘坐路局花車赴甯即渡江換車北上返京都門

麥總巡注意租界治安

英美總巡麥高雲氏以時屆冬令宵小易於竊發尤以虹口楊樹浦一帶地處荒僻匪徒出沒無常爲防患未然起見特通令各捕房捕頭諭飭中西包探入晚加緊巡邏分段稽查以寒匪膽而保治安云

浦東教育團來滬參觀

浦東南滙屬之太平鄉教育會與閘港實業學校建設朱九賢王桂芬等六人於昨日(十九日)來滬參觀教育事宜預定在滬參觀之學校爲師範附屬第一第二兩部浦東附屬益正萬竹四校期定三日在滬參觀後尙須赴南通縣參觀云

培德童子軍游藝會紀

培德公學爲籌辦事於昨日下午一時假摩西川路青年會補演童子軍游藝會到會男女來賓三百餘人由該校男女學生招待屆時振鈴開會首由該校校長盧頌虔報告開會宗旨旋乃按序表演(一)歡迎歌(童子軍全體)(二)音樂(廣寰童子軍)(三)表情唱歌(幼稚生)(四)校歌(該校員生)(五)幻術(沈漢玉先生)(六)音樂(廣寰童子軍)(七)新劇(童子軍及該校教員)劇名「頑石點頭」共有動人處經商請書入童子軍表演等六時始盡歡而散

培德公學游藝會紀事

昨日二十號下午虹口培德公學童子軍租用青年會開游藝會來賓滿坐首由校長盧頌虔說明開會理由次童子軍歡迎歌次幼稚生表情唱歌次幻術次技擊殿以新劇頑石點頭並有廣寰學童子軍隨鼓隊數十人在場奏樂節拍甚熟音韻悠揚尤爲出色座客俱贊歎不已

機器公會今日成立

上海機器公會定於今日下午二時假寶山路上海公學開成立大會到時並請黎子民陳獨秀諸名人蒞會演說云

葡商槍傷鄉婦案了結

葡萄牙商人楊我里前在寶山縣屬高橋鄉打鳥槍傷鄉婦陳張氏經寶山縣知事驗訊呈請江蘇交涉公署函知葡萄牙總領事加罪懲辦將該葡商人酌量懲治並請優給受傷者醫藥費旋由該葡商担任醫傷費洋七十九元一角二分送呈交涉公署令發寶山縣轉給該鄉婦陳張氏具領並聞該婦所受槍子現已由醫院取出傷勢亦已漸愈云

愼重特別快車之速率

滬杭甬鐵路車務總管爲愼重特別快車速率維持營業起見特於前日(十九)召集車務人員特別會議議決嗣後凡遇優待團體乘客減價票不得使用於特別快車但旅客常年特別票可適用之昨日已通飭各路各站長遵照矣

乘客規避振欵之取締

滬甯滬杭甬兩路車務總管昨日(十九)通告兩路各站長略云本路附收北省賑款曾經通告在案查車上補票本路原定不收賑款乃乘客多因此取巧在車補票藉以免避賑款爲特通告各關係人員嗣後凡車上補票照章將補收票價外必須按照運客章程第十七條搭收附加費(即頭等三元二等二元三等一元)仰各遵照辦理云云

儉德儲蓄會之旅行計劃

儉德儲蓄會交誼部於前星期發出緊要通告規定旅行團出發日期及地點茲特摘要錄下(本月十四日旅游蘇州天平山二十一日參觀商務印書館二十八日旅游松江佘山參觀天文台十二月初五日參觀信誠罐頭豬油廠十二日旅游崑山十八日參觀厚生紗廠二十五日旅游南京及參觀南京分會)昨日(星期六)爲參觀商務印書館日期下午二時會員二三十人聚集該館由該館經理委派徐朱兩君殷勤招待遍歷各部觀畢迄已傍晚五下矣

國民公學游藝會預誌

寶山路國民公學原名立本學校爲劉君錫錯創辦三年於茲一切經費完全爲劉君獨任至今年夏季因諸生以母校之名立本疑似日本乃改名爲國民公學仍以劉君長校內容大加改刷並添設工藝科請程君金森公藤工丰任閒該校每年必開懇親會遊藝會一次現爲助[illegible]提早開會定於下星期六午後(即十一月念七號)假座北四川路[illegible]屆時並有陳霖長先生之[illegible]數種之[illegible]入到屆時必有可觀云

三廉學社速記成績

北車站南首克能海路三廉打字速記學社頒用新法教授日昨一班速記考試第一名爲程安信女士每分鐘寫六十字計時間百分之七云

魚商請還罰欵之駁斥

滬南魚商公所行商[illegible]上海總商會具呈北京稅務處請發還罰欵茲准[illegible]報關之合等由茲經稅務處批[illegible]如下滬呈已悉當經本處以該商行所稱各節實情若何令行代理總稅務司查明辦理並呈復去後茲據代理總稅務司呈據該關稅務司復稱查該商行投報照提一案實屬有意假冒希圖漏稅稅務司爲體恤商人起見特准將原罰當關平銀四百七十兩減爲二百五十八兩六錢三分對於該民船辦法實與辦理洋商案件一律持平並無歧視華商苛待之意此案並經兩商職行等詞現准監督函知該報關行具呈財政部稅務處核辦因即飭令當關存該報關行原繳四百七十兩內將此次減定罰欵如數扣下另存特勿入帳所餘之數系行發還至所稱當關勒令報關亦屬不實當此案發見之初曾經當關停止該商報關十日至十月念一日即已滿期甚日傳令該兩行到關由中國帮辦告以停止報關限滿仍准照常報關在案此項假報漏稅等案大半不在貨主而在報關行況該報關行具呈部處文內所稱各節明係虛妄之詞所有遊查各綫由理合呈請鑒核等語代理總稅務司合將原呈附請鑒核等情前來查該商行投報魚稅一案據該關稅務司所稱有意假冒希圖漏稅按照關章自應罰辦現既准將原繳罰欵減定扣除悉發還該報關已屬體恤商艱此辦法尙無不合合行批示該商會轉知該商行遵照可也此批

◎誌謝　昨承書業公會贈民國十年曆民快覽二冊謝謝

時評三

米船被刧 (太素)

當滬上米價最貴時即聞有米船被刧之事迄今已閱數月而此風仍未稍止夫前者尙可謂爲飢饉所迫不得已而出此然今之聚衆搶刧屢見而不已者非視此以爲利藪乎斯不得不歎內地於務之廢弛而水警於此亦不無可議矣

有正書局新出

何子貞七言大對聯

龔橙七言大對聯

(聯)天風蕭森入詩律(語)寒藤夭矯學草書(定價)虎皮箋冷金箋八角　紙六角　宜裱工外加五角

(聯)一甌滄海俱流外(語)環堵樓台蜃氣間(定價)虎皮箋冷金箋八角　紙六角　宜裱工外加五角

上海有正書局　天津有正書局　北京有正書局　謹啓

公布欄

江蘇高等檢察廳

▲批示　劉龍年狀悉查核該事誤翻閱後大理院解釋亦只適用上訴期間本案於本年六月七日判同級審廳決定後該民當時並未具狀聲請再查上訴期間經過已久乃據狀陳正欲再爲請求[illegible]未便照准仰即知照此批

以上十一月十九日

上海地方審判廳

▲民一庭　一件判決毛安慶與張順富因米款糾葛一案主文張順富應償還毛安慶洋一百元毛安慶其餘之請求駁回訴訟費用歸張順富負擔　一件決定錢公輔與朱元奎因房租控訴聲明窒礙一案主文本件窒礙之聲明照准　一件判決丁少泉與姚星田車輛糾葛一案主文姚星田應賠償丁少泉車價洋三十元丁少泉其餘之請求駁回訴訟費用姚星田負擔　一件判決沈鴻基與徐會錢債欵糾葛一案主文徐會應償還沈鴻基洋二十元訴訟費用歸徐會負擔　一件判決宋信夫與陳渭與等因祭產糾葛聲請再審一案主文本件再審之訴駁回再審訴訟費用歸宋信夫負擔　一件決定徐生元訴區新齋保證債務訴訟聲請註銷一案主文本件訴狀准予註銷訴訟費用歸徐生元負擔

▲民二庭　一件判決王海亭訴李子芳借款涉訟一案主文本件控訴駁回控訴費用歸李子芳負擔　一件判決陳廣泉等與費克明因基地糾葛控訴一案主文本件控訴駁回本審訴訟費用歸控訴人等負擔　一件判決沈仲岐與陸增培因基地糾葛控訴一案主文原判關於沈仲岐應繳基地價洋部分撤銷又令沈仲岐讓還陸增培基地一分九厘部分變更之沈仲岐應將系爭一分七厘西南三丈長之基地讓還陸增培其所立界石二塊除去沈仲岐其他之控訴及陸增培在第一審其餘之請求均駁回本審訴訟費歸沈仲岐負擔　一件決定陳廷良爲田土涉訟不服崇明縣公署批示聲明抗告一案主文本案依抗告人遵章繳納控訴審訟費後由本廳作爲控訴案件受理

公示送達

▲民一庭　一件朱森元與孫靜山等因執行異議一案業經本廳定於本月二十九日上午十時審仰該被告人陶阿東依期來廳候審毋違　右仰被傳人陶阿東知悉

▲民二庭　一件宋振觀與甯訴錢蓮之等租金糾葛一案本廳定期於十一月二十七日上午十時在同庭審理仰該被告人錢蓮之等依期投廳候審毋得遲延　右仰被告人錢蓮之知悉

▲民二庭　一件判決崔顧棱訴李榮記等抵款糾紛一案主文李榮記應還原告人九八規銀七百兩原告人其餘之請求駁回訟費歸李榮記負擔　右仰受送達人陳全知悉

一件決定聲請人徐宗元請求回復原狀准予上告一案主文本件上告俟繳納訟費後再予受理　右仰聲請人徐宗元知悉

以上十一月二十日

上海地方檢察廳

▲批示　曹揚炳狀悉迴來黃浦江中匪級日熾本廳早有所聞旣經當場拿獲正當地匪犯仍同級審判廳從嚴懲治此批　王正道狀悉留子[illegible]女及妄存[illegible]等自係與告訴案均經本廳偵查明確分別起訴在案所請[illegible]此批　陳國興狀悉案已傳訊仰即遵案應具領可也此批　魏秋雅狀悉據訴責陳氏率領婦人三日到留處將該婦閣事如果非虛儘可請求該區保護如果有其正犯與刑事無涉亦可報告警區獲送到廳核辦所請存案之處于法不合應毋庸議此批　邵樓生保狀悉本案已付預審迅向同級廳具保可也此批　張宗[illegible]呈件附函均悉仰候轉呈江蘇高等檢察廳核辦可也此批

以上十一月二十日

本埠商務市況

外國匯票

十一月二十號各國匯票行情如左

上海規銀一兩匯至倫敦

英國現匯　四先令十一辨士七五
英國電匯　四先令十一辨士十二五
銀行四月　四先令十一辨士半
買進四月　五先令三辨士正
定貨四月　五先令三辨士七半
定貨六月　五先令四辨士十二五

上海規銀一百兩匯至巴黎

法國電匯　一千三百七十七佛郎
四個月期　一千四百七十七佛郎

上海規銀一百兩匯至紐約

美金電匯　八十五元正
又四個月期　九十三元正

上海規銀一百兩匯至日本

日本電匯　二百八十一元五角

上海規銀一百兩匯至印度

印度電匯　三百十四盧比半

香港電匯　香港幣一百圓合上海規銀七十二兩

新加坡現匯　新加坡幣一百元合上海規銀四十六兩八錢七分半

俄國現匯　上海規銀一百兩匯至俄國　三萬七千五百俄羅卜

銀市

十一月二十號銀行金融行情如左

上海銀行掛牌　四十九兩七七五
大條銀遠期　四十九辨士八七五
銀拆開盤三錢　銀拆收盤一四錢二分
銀行掛牌三錢　銀行掛牌一錢四分

金市

昨晨英匯掛牌縮短一辨士之一[illegible]金市因人心一致[illegible]開盤[illegible]二百八十二兩[illegible]至十二月期[illegible]現貨標金[illegible]收盤二百八十二兩半[illegible]

現貨條金　每條十兩　二百八十二兩半
足赤條金　二百八十七兩半
赤金足赤　二百八十八兩
銀樓赤金　每兩價洋　四十二元正
銀樓收盤　一元六角五分

錢市

十一月二十號北市銀洋錢市收盤如左

十二月標金開盤　二百八十二兩五錢
十二月英匯未揭　二百七十九兩
十二月英匯揭曉　二百七十八兩五錢
十二月上午作低　二百七十九兩五錢
十二月上午最高　二百七十八兩

[illegible]

江南小洋　六錢三分八厘
銀元[illegible]　七錢二分一厘五毫
[illegible]　七錢二分一厘五毫

滬南米市

昨日滬南米情米源見湧銷場平淡價格平定其餘各米亦循數分

北幫全箱白粳　九元五角　次八元八角
南幫全箱白粳　九元四角　次八元七角
高幫北幫洋秈　八元九角　次八元二角
[illegible]

滬北米市

昨日闡北河下米船到貨約二十餘艘各米價格略減數分今將河下船戶售開之價如左

[illegible]

油餅

[illegible]

雜糧

[illegible]

麵粉麩皮

[illegible]

煤油

[illegible]

本廠紗

[illegible]

花衣

[illegible]

上海證券物品交易所

[illegible]

上海華商證券交易所

[illegible]

肥皂

[illegible]

苧麻

[illegible]

蘇亨源錫記銀樓加倍飾金　售出四十元半　收進三十元正　天字紋銀一元六角用爲本樓飾金則換仙家飾金如司字本號近在(十兩)淖付他家飾金(十兩○○五分)將改英界鐵大橋南北京路號對香港電話中央二五八八

小時報　附錄　餘興

第一千四百三十七號

小言

◎偶談　（S）

施耐菴作水滸。描摹各人性質態度。均有獨異處。世遂稱爲妙筆。近代人物亦殊不少矣。然其趣嚮。不外乎爭攘。是性質態度無甚差別也。使耐菴九原可作。演義事實其著筆必較易於前矣

特約馬路電

◎青年會學生徐君鑑於八省災情之慘。特出家藏紋銀器具一百七十餘件。計重四百餘兩。專以獎勵學生中之踴躍募捐者（小李）（3）（四川路專電）

◎美玉一樹金一院。香因未曾領工部局執照。昨被西捕拘押新衙門聽候傳訊。狀極狼狽（野馬）（3）（福祥三弄電）

國內小新聞

●程艷秋在南通奏藝之盛況　（星）

▲道是梅郎第二人

南通州張退公壽辰。其慶祝熱鬧之情形。已屢見各報。余亦賀客之一。夏歷十月初一日。爲壽辰之後一日。先一日已發出傳單。有綺年玉貌兼擅崑亂之名旦程艷秋來通。其第一日所演爲醉酒。吾輩所積年傾慕渴欲一見者。竟悠然南來。又安可不先覩爲快。吾之滯留南通二日者。蓋爲此名震南北色藝雙絕之程艷秋而留者也。

初一夕既到更俗劇場。是日已實滿座。退公嗇公兄弟以及江南北名流豪富。均已紛紛入座。吾知各人意中。皆默揣此程艷秋究爲何等之人物。其技能程度究竟能否如意中之所摹擬。蓋皆不敢自決者也。迨盼望久時。繡簾一揭。則此珠冠蟒服明麗無雙光艷之氣照徹四座者。其爲名花傾國之楊太眞乎。抑爲綺年玉貌之程艷秋乎。目光迷眩之中。竟目失其判決之能力。迨其一發聲一舉動。音調之諧婉。姿態之流逸。其爲兩次來通之梅蘭芳乎。抑爲初次南下之程艷秋乎。亦幾無從以辨別也。論其貌則秀倩。則一笑傾城。與夫妍媚穠治之梅蘭芳實無從軒輊。論其唱工。及其做派。則程即是梅。梅即是程。初無區別。蓋親受眞傳之弟子。心傳與訣。惟精惟一。自較諸並世私淑或剽竊之流。高出百倍也。吾今喜梅蘭芳之絕藝已有傳人。不虞中絕。又益盼蘭芳之於艷秋。悉盡其傳。以綿其統祀也

●瀟湘藏春錄　（紫霜原註樵仲潤詞）（續）

二　陳文秀

密寶家中妻容治艷。有自設娘太太外。當推陳文秀焉。文秀湘潭于氏女。幼慧。麗年十五。益窈窕。條小姑居處。情竇已開。學秋月以興思。對春花而寄怨。其表兄某挑之。遂成好事。嗣爲父所覺。懼張揚貽族黨羞。急爲擇婿。適有黎某顧下鏡台。遂以歸之。文秀惓惓舊好。夢繞魂縈。乃乘黎不備。與其表兄潛遁。一葉扁舟。載一對野鴛鴦來省。僦室共居。茜紗窗裡。有屑啓并水晶簾下。無影不雙。無如省垣米珠薪桂。未幾季子囊空。無以爲活。文秀與表兄商。欲操密賣業。苟延殘喘。表兄忿甚。不告而去。文秀遂墮溷花矣。初住軒轅殿鴇提調家。自名曰徐子清。有紈袴兒陳某。走馬狎游。一見文秀。詫爲絕色。與之姘識。移居壽星街。易改名爲陳文秀。兩情極篤。桃花源不許漁人問津。客半載。旋陳某因父攜之北上。方欣好夢。遽唱驪歌。文秀婉囀一聲河滿子。雙淚落君前。陳某不覺肝腸欲斷。卒乃忍痛告別。文秀無所依倚。重履花叢。住鳳機閣陳提調家。與秦老四姘識。後移居司禁溷之德里。從此艷名益噪。枇杷門巷。車馬如龍。不料爲老鴇楚芳所知。紛紛向官。有謀占其嫖資之計。文秀懼。秦老四攜之赴漢。同居旅舍。如伉儷焉。文秀復四某花日妍。秦老四知之。忿然獨歸。文秀乃寄某巷操下妓業。又改名爲花四寶。於瀟湘熱鬧處。鬻其色香。奴影一載有餘。其舊日相識。盼玉人歸來。不啻大旱之望雲霓。而文秀在漢已嫁與貴胄易某。永爲是矣（3）

秦淮花總長金小寶

本埠小新聞

●海上各舞台紀事　（臣）

▲雜寄狗辟之消息

高慶奎之進亦舞台。係李少棠之介紹。合同四十五天。包銀四千五百元。合同期滿後。或至第一台。或往數天。確否未定。

白牡丹假託嗓音失潤。暫在家。其實日來延天蟾舞台之洪際雲說數一面。法取消。進亦舞台擬搭入共舞台云。

亦舞台房東劉姓日王文宸經手建築中華大戲園。以來十年賠虧不可細算。故極力反對由造戲園。近聞亦舞台歸沈姓接辦。以來前劉姓經理之照會已弔銷。沈姓之照會未出。因是外間盡傳高慶奎韓長寶綠牡丹等有全體赴杭之說。房主則藉此翻造市房開設旅館。一說仍係戲園。改由三馬路出入。限一月完工。已有成議。定工之後。仍爲劉姓開設。囊團角色則依舊。常春恒小如意等一班云。

天蟾舞台明年正月有楊小樓王蕙芳程艷秋高秋奎桂仙韓世昌之說。或傳陳德霖王瑤卿余叔岩譚小培亦在列。

大舞台本擬聘劉鼓南下。適因劉鼓分身不開而該台得七齡孟鸞之助。今冬可以無礙。故暫不添人。最近登台之張桂軒。亦係野雞性質。並無合同。每月包銀二百八十元。

新舞台因濟公活佛魔力漸弱。西洋劇又不能持久。不得已羅致人才。聘張金安。明年正月擬邀小達子。惟小達子已允就共舞台。謀說日來正在劇烈運動中（1）

●女子與男子之精神的比較　（馬）

美國維斯康辛大學心理學教授斯達齊博士研究之結果。在精神的方面。女子決不劣於男子。如鑑賞力記憶力判斷力等。或各有優劣云（3）

●人魚關係之研究　（云云）

據進化學者所說。人自阿米巴進化至人類之道程。於某時期與魚同一階梯。昨美國某教授以最近發見四肢動物之化石爲證據。証明脊椎動物之進化與魚。毫無關係（3）

詩叢

拚介　（百衲）

勝台分敘竟有斷。狄泉遺恨到頭龐。要盟郎失諸侯長。巨信嗣疑大耳兒。笑問從人忞鄧緒。嫂十折地問袁絲。而今將火無偏履。拚介何如負手辭。

已未除夕作　（百衲）

迎春曲了一元回。歲火先親撲落杯。移枕近妨貪覺睡。祭詩富足遣你才。胡然揖讓堂堂世。祀爾猷娛燕燕灰。續面由來和豔雪。隔時花帽犯寒來。

嘲蟹　（覺眞）

西風日日苦相催。猶傍江僞與水僞。笑爾橫行無幾日。阿儂右手正持杯。

科學小新聞

●約翰南洋足球比賽之確期　（海）

▲二十七號下午

約翰南洋兩校之足球隊。素稱勁敵。每至比賽時。觀者人山人海。一如美之耶魯與哈佛。賽球劇烈。有名於世也。本年東方八大學足球比賽。早已開始。頃得確實消息。約翰球隊將於星期六（二十號）下午三時至南洋草場與該校球隊一決雌雄。屆時必有一番盛況也（3）

●托爾斯泰十週死辰　（竹）

▲俄人紀念之

上海俄人昨開會舉行托爾斯泰之十週死辰。會中陳列托氏之像。系一著名俄畫家之作云（3）

●無線電俱樂部　（矢）

▲在美學校

上海之美學校學生三十人合組一無線電俱樂部。專門研究無線電報。青年會穆伯生借與一接電機與火星圖無線傳電機。將來可接遠自五百里至一千英里之消息云（3）

商務印書館發行　字書　辭書

最新編輯

●新字典　洋裝一冊 三元四角　華裝六冊 一元四角
●縮本新字典　紙八角　洋裝布面一元二角　皮一元六角
●學生字典　布面八角　紙面六角
●實用學生字典　一冊　四角
●增訂實用教科放大用學生字典　一冊　六角
●國音字典　一冊　四角
●國音學生字彙　布面一冊 六角　紙面一冊 三角
●辭源　甲乙丙丁戊種
●國文成語辭典　一冊　二元五角
●植物學大辭典　一冊　八元
●日本法律經濟辭典　一冊　布面 紙面
●英德法日政法名詞表　一冊　一元二角
●日本法規大全解字　一冊　四角

精印舊本

●說文解字　四冊　八角
●王氏說文句讀　十六冊　三元五角
●說文通檢　二冊　四角五分
●說文易檢　十冊　二元四角
●洋裝康熙字典　一冊　四元
●銅版康熙字典　七冊　三元二角
●大字康熙字典　六冊　九角

杜宇百美圖　全集出版

「人身美」是天下的至美。「百美圖」又是人身美的結晶。所以「百美圖」是很不容易畫的。「美」是隨時更變的。不是永久固定的。從前的「美」。到現在決不能仍舊是「美」。所以「百美圖」以新爲貴。諸君要看最高尚。最新的人身美的結晶麼。請看但杜宇繪的「百美圖」。但君的藝術。在美術界已有定評。這本「百美圖」是他費了許多腦力。才成功的。國內的美人。個個栩栩欲活。奕奕如生。現在上下冊都出齊了。定價一元二角。實售七折。外埠郵費九五代現。寄費八分。凡已買預約劵諸君。請來取下冊

總發行所上海交通路新民圖書館

新醫術

欲學催眠術而不用藥石能治病者。欲學治療新法者。欲求精神修養之術者。請入本會。

函授面授保證成功

不負諸君好學之初心

注意　本會函授之大精神醫學與物質醫學不同。最高催眠學術與他會講義及坊間所出之催眠書籍又完全不同。

紀念週年減費　特招函授學員一百名。

費均減半　施術

壽嗣超然法　優待期

證明保證書

長　醫學士精神醫博士馬化影

上海英界山海關大通路青雲里　大精神醫學研究會

痰

痰爲之先導。痰之爲物。爲人生絕大仇敵。蓋百病之起。皆由痰滯。痰藏痰之器。其物隨氣升降。無處不到。入肺則咳嗽。入筋絡則痲痺疼痛。入心則癲癇。入皮肉則瘰癧。今人但知咳嗽爲痰。不知痰之爲祟更甚於咳嗽。本堂驪製半夏。爲除痰之聖品。均能化除無形之痰疾。出售以來。發行迄今。歷二十載。近有無恥奸商。假藥出售。貪圖厚利。仿單及辨真券者。是的真。

價目　大盒二元四角。小盒一元二角。試服二角。

上海盆湯弄波路口　崔氏瓣香廬藥房啟

分設　長沙福道街　福建總督署口　北京觀音寺街青雲閣樓下　天津鍋店街　通衢馬路內　南京下關大馬路　杭州上保佑坊之江報館　奉天省長公署東首　安慶軍署西　無錫北門江陰巷　開封北書店街南口路西

宋拓大觀帖

珂羅版精印三大冊定價大洋十二元

上海有正書局發行

有正書局最新出版　吳昌碩書畫聯

左坂右厰駕我二馬　彎弓執矢射彼大麋

有正書局發行　書畫參攷書

藝舟雙楫　一冊　三角半
南薰殿圖像考　一冊　二角
江邨消夏錄　三冊　八角
王魏合冊　一冊　二角半
秘殿珠林　二冊　一元
松壺畫憶　一冊　三角

有正書局最新出版
吳昌碩書篆大對聯
(篆書)
左坂右原　駕我二馬
墨弓執矢　射彼大麢
(定價)
宣紙每對六角　虎皮箋冷金箋每對八角
用舊綾裱好者外加裱工實價大洋五角

筆記

江南吟眺記（白也）

雨花台一

石城之南有雨花山者。雨後石出。雲中花飛。烟樹蔓天。月泉流地。有蕭瑟之聲。壘爲今古之戰場。白骨縱橫。令人增嘆。余題五律以台榭何搖落。當年是戰場。雨花飛血肉。肝膽照斜陽。白骨誰掩。寒山獨自蒼。從來形勝地。得失莫相忘。以橫披書之。山僧用爲扁額。懸於門外。招彼遊人。品龍井而揚滴。吸鳳泉而滌濁。濤琴臨水。携酒登樓。亦足暢敘幽懷。不復知在塵世也。

雨花台二

六月既望。納涼南山。醉仲製雨花台人曰。秣陵形勢何壯哉。紫金之龍蜿蜒天上來。雲中石頭巖彪虎踞。一時吟嘯動風雷。高舉仙人。翩然飛上雨花頂。脚踏日車如泛彩雲艇。戲吐江城烟火。高張天。忽逢九霄嫦娥佚女散花。夢魂爲之醒。山中醉臥五千年。南溟幾經變桑田。金銀宮闕知何處。祇餘丹邱可通天。雲霓幻光彩。美人又安在。休綵木末。采芙蓉。鯨鯢噴浪騰江海。星漢波滔滔兮魚鱗鱗。中有萬年不死之天神。白帝金精。行將應運起。鞭龍者虎旋轉天地輪。我獨天外控黃鶴。偶然遊戲雨花山巔雲台閣。一噓浩氣。便成珠玉。隨風飛騰。萬丈綵虹光照見人間何寥廓。用筍毫書於茶亭之左壁。下山回望。虹霓橫天。爲之駭怪。

雨花台三

他年重來。用雨花韻於右壁。壯彩橫空。尤足迷目。其詩曰。城南山色幻天台。翠餐綠發烟霧開。餐霞仙客運元氣。石爲雨花雲作臺。頻倚高樓望瀾漾。掀浪長鯨有餘迹。鐵鎖如何不橫江。今見樓船壯心魄。富年戰鬥乘長風。虬龍搖尾掃天空。血肉虹飛墳雲海。吞楚于此逞英雄。濁世淩烟休夢想。冥窈洞天殊浩蕩。玉泉倚龍成丹砂。使驂駕鶴騰天上。此重上雨花台歌也。地雖幽僻。號爲戰場。曾張得勝於前。徐何失敗於後。攻守不易。來者愼之。

雨花台四

南軍將起。走別雨花台。留一絕云。黃巢白幽間。黑雲時往還。六朝形勝地。惟有雨花山。後之登雨花台者。不解其辭。良可惜也。

鳳凰台

鳳凰臺在鳳麓。巖花四照。雲樹千尋。故址不存。余來則恍如重到。荒烟蔓草之際。尋得碑銘。欣然作鳳台曲曰。鳳凰台長高來揚。吳築城凌石崖。山勢橫斷龍流血。鳳凰當日爲誰來。弄玉傳得鳳凰曲。招郎飛去游天涯。我是人間謫仙客。錦衣重上鳳凰臺。城闕千年驚鶴到。烟雲萬古蕩心開。鳳倒青山天外落。大江鯨浪如怒雷。誰攀日月登閶闔。一呼天帝安九垓。陳隋宮殿埋荒草。晉宋冠裳細綠苔。昔淨雲何足道。歌鏡日暮但祠儒。仙樂風飄忽而過。香花法雨遍天台。我吞白虹烹鯨後。彈絃遼醉三白杯。鳳凰曲。鳳凰臺。鳳凰台上再奏鳳凰曲。鳳凰聽之便飛回。逝將騎此鳳凰去。聊作朝陽鳴鳳上蓬萊。吟嘯之時。風雲頓起。鸞鳳來翔。有女如花。乘七香輦而過。招余登麓。爲書鳳台曲。飲以珠玉。餐以烟霞。如醉如夢。豈復覺在人寰耶。

詩友聚散

南渡以來。喜寓白下。朋友之樂。有似北京。武陵陳伯發丈。今之高才。著有拘碧齋詩文制各集。寓遊於此最少。楗太守老而愈窮。奔走江海。袁叔輿丈亦常經過。陳仲逸幾樂而忘返。余則往來寧郡間。曾製留別詩云。亂後驚相見。離羣可奈何。題愁紅葉滿。茬夢彩雲多。誰解求凰曲。徒憐擊缺歌。他年同肩志。揮淚留山河。屬而和者不下數十人。世誼則有陳散原先生。及其子師曾。與同徵羅鶴子聯句。以贈楊錫侯年丈。亦與馮爾陳丈歎余詩奇秀。石城七子以後。遍近盛唐。酬唱雅篇。頗成帙頁。爲人竊去。不亦大可笑乎。

吳園

荷花盛開。偕小玉紅友遊。舉詞社集於吳園。園爲四望。山川在抱。花木葉懷。烟景之佳。不可殫述。吳題壁曰。絕艷江山坐綺腮。南朝粉黛號無雙。江南只合仙人住。不是仙人莫渡江。仙本作詩。所以易詩爲仙者。以尋常詩人尚多俗骨。至於仙客。則驥龍恰虎。蹲鱗鶴不食人間烟火矣。

（附有正書劵一元二角）

游記

留美管見錄　記麻省工業專門學校
（續）（吳興李善述著自北美波士頓寄稿）

吾校學生之出版品。有三四種。有半週報。每星期出版二次。其載校中新聞。該報出版時。購者頗衆。校中要出入之處。每置小桌。上列報及小盒。購者投資入盒。取報而去。無監察者。此足見大半學生。均誠實可靠也。又有工程要聞。月出一冊。載工業界情形及新發明學說等。頗有價值。又有一月刊。名技度。可記精選。而內容祇滑稽畫及笑談等。無甚深意。而購者最擁擠。亦西人性所喜也。又有年刊。年出一次。詳載校中學生生活狀況。內容頗豐。而取價亦昂。關於年刊。有一事足記者。則年刊競賽是耳。

第九圖　年刊競賽中之木屋

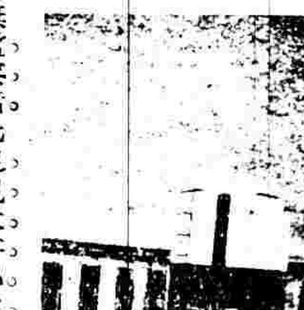

年刊競賽。意欲引起購者之熱心。亦廣告術之一種也。今當於今年所舉行之年刊競賽。詳書以下。附圖六幅。年刊競賽。於年刊已出版未出售之前行之。廣庭中預建矮小之木屋。可容十一二人。各庭之四周。圍以繩。爲觀客與競賽者之界限。與賽者畢集。與賽者則短衣破褲。環集

第十圖　年刊競賽之音樂隊

樂隊自遠而至。二鳴則有飛機遠來。掠過而過。擲彩球一。與賽者乃爭而取之。三鳴則辦事人自矮屋頂出木

第十一圖　年刊競賽中之職員及年刊樣形

牌。與賽者乃奮勇登屋頂。奪取此牌。惟屋小面斜。其難立足。然賽者前仆後繼。人如山積。辦事者事前預傾紅色油漆於屋面。故與賽者衣服手足。均染紅色。而劇爭如故也。牌由屋頂孔上發出。凡二十而盡。競

第十二圖　年刊競賽之飛機

賽亦行告終。得牌及彩球者。均各贈年刊一冊。上有校長署名。發獎後。年刊乃行發售。時觀者雲集。見此劇戰。心爲之動。莫不以先覩年刊爲快。以是數千冊頃刻即盡。

小說

海天雛影　一名情鏡（續）（涵秋）

說著又跑出去招呼轎子。那四個轎夫依舊照着平時規矩。將轎子擱在大門外等候。樹聲又連連罵着轎夫。不知好歹。老總身子不好。如何不將轎子打得進來。衆轎夫不敢怠慢。隨即將轎子抬入辦事室外。樹聲搶在頭裡。點轎燈。揭轎簾。又牽同家人們扶着儒臣上轎。儒臣十分感激。心裡轉暗暗歎着。不多一會。已抵自家寓所。只見兩扇大門早已關閉得緊騰騰的。隱約聽見門房裡有洗抹骨牌的聲音。（先從僕人這邊寫一句）錢升憤憤的敲了半晌。才走出一個家人。將門開放。見是儒臣。轉有些出自意外。錢升將轎子押入大廳上。而轎夫將儒臣攙扶出來。由一個轎夫掖着轎燈送入內室。你道這堂堂一所大宅子。如何連一盞電燈也沒有呢。這也是儒臣的主意。嫌那電燈費用太大。不及煤油燈便利。有人的去處。點一盞半盞。若是沒有人。便吹熄了。每月也省得一項開支。儒臣向床上睡倒。哼聲不止。一會睜開眼睛。望了望。只見房裡坐着一個僕婦。卻不見霍氏的影子。儒臣便問道。太太呢。僕婦笑着回道。太太被隔壁詹姨太太請去打牌。大約不久也該回來了。又從主人這邊寫一句。已畫出家政不修模樣。（未完）

霏瓊雪玉

吾人人類之快樂有三種。一曰生理的快樂。飲食消化休息睡眠是也。二曰刺激的快樂。旅行角鬥經過狩獵是也。三曰精神的快樂。詩歌音樂繪畫書畫乃諸所有之學問是也。（3）（九）

肉體的一面之生活則滿足則物慾故不可不精神的一方面求得新生命。（2）（北）

人生之幸福在活動舞台之制限不在自己之能力而漫然擴大其活動之範圍則苦痛與不幸隨之。（3）（西）

（請觀入會之利益）

第一八二〇號儲戶於一九一六年六月開始
一九一七年六月十五日得……（十二元）
一九一八年九月十五日得……（一千元）
一九一九年三月十五日得……（十二元）
一九一九年六月十五日得……（二千元）
共得獎洋三千〇二十四元該儲戶歸本已超出本會二千元之數業已取消而該儲戶仍可得三年付入之會本退還

有志儲蓄諸君　請即從速入會　共享儲蓄利益　欲知詳細　請函致本會華經理楊潤身先生　當詳細答復　並將詳章寄奉

上海洋涇浜七號　電話三九二九號
萬國儲蓄會啟

大昌煙公司假座大世界十三十四十五籌賑菊花大會之說明

這一次大世界內的菊花會定期十三十四十五乃是大昌烟公司發起籌款賑濟直魯豫等各省災民所以叫一籌賑菊花大會游券每張大洋二元券資全數送交華洋義賑會但願多買一張災民即多得一分實惠故此這三天裏頭購買遊券的人一大半是慈善性質與尋常游戲不同況且化了一塊洋錢券資進乾坤大劇場去看戲樓下不必另外買票而且有男女的著名各藝員會串又有威廉班的西戲可看其餘各種游藝請看另外的特點廣告可知眞是不少一概不必另外出錢並且當場並不募捐別無破費敬告男女慈善各來資這三天一定要慷慨解囊大家想到災民無衣無食的苦處我們有喝有頑的樂處極應該鬆鬆手兒救救他們所以公司中的長閑游券與本月份的觀覽券這三天一概止用入門時必須買票多一張可以多一塊錢好在並不是大世界與大昌公司拿的無非一律拿去賑濟災民記得梅蘭芳到上海唱戲賣過三塊洋錢一張戲券看的人不乘他買那理信是游戲並不是慈善事兒不比這三天來逛大世界乃是熱心善舉極買一塊洋錢一張門票諒諸位很願意拿出來何況五花八門的頑意比看梅蘭芳做戲更要好上幾十倍呢

有正書局發行
書畫珍秘書
藝舟雙楫　一冊　三角半
江邨消夏錄　三冊　八角
稱殿珠林　八冊　二元
南薰殿圖像考　一冊　二角
王覺台題畫　吳墨井題跋　合冊　一冊　二角半
松壺畫憶　一冊　三角

醫學研究會

行將赴歐之蔡子民氏

國立北京大學校長蔡子民氏近由中央派赴歐美考察教育業已抵滬定于廿六日乘高爾地埃號出發北大同學將于日內假一品香旅社爲氏餞行

督辦吳淞商埠之張季直氏

中央新任張季直氏督辦吳淞商埠事宜張氏前曾來上海淮海銀行開幕時經過吳淞巡視一周刻張氏以淞埠於蘇省交通工商業均有重大關係已允暫任其難現正從事研究籌備云

時裝畫 但光

天氣漸寒乎冷圍頸女學生幾人有之亦一時之風尚也其顏色以紫與大紅爲最多青次之

圖畫案 丁訥

此幅用之于化裝品廣告最爲合宜若施以彩色則紅顏靚服蕩漾綠波之中尤饒佳趣

波人之諷刺過激黨

波蘭美術家近以俄國過激黨首領托魯司基氏畫一小像而諷之爲「恐怖之尤者」右旁所書爲「過激黨所允許者爲和平自由土地工作麵包今所得者只戰爭恐怖苦惱需索饑餓耳」

別開生面之廣告

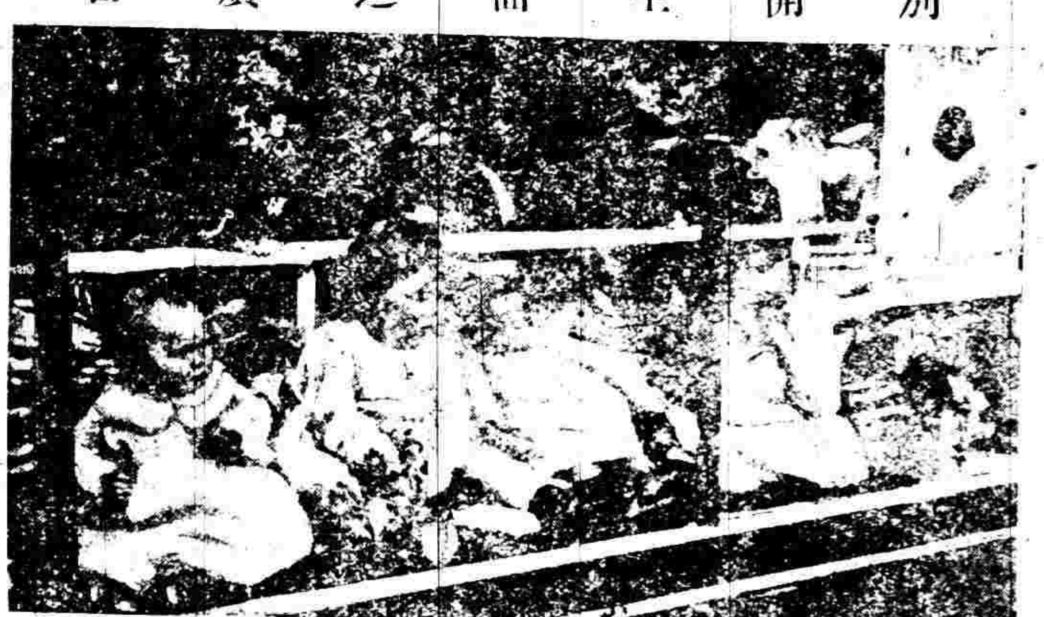

中國商人素不研究廣告且亦不能與外人爭競前者金山領事朱兆莘氏謂華茶種植外人歡迎尚由政府提倡[illegible]之用必能恢復銷路則廣告之價值可知矣倫敦某牛奶商因欲推銷其貨物乃于玻窗中置肥壯之孩數名以引起行人之注目并加以說明云此數孩乃飲本公司牛奶而肥壯者觀此足徵本公司牛奶之效用因本公司牛奶其質純潔而富于滋養料云云可謂廣告之別開生面者矣

潛離日使館之徐樹錚

安福首領徐樹錚因直皖戰爭失敗匿居日使館中央曾發令通緝頃徐氏與日使館武官勾通喬裝日兵[illegible]然出京至津并有赴滬之說云

肝

五行之中·肝屬木·以言肝系·則後着脊·前連胃·上通竅於目·爲藏血之臟·夫肝木主風而即惡風·血得和氣則流暢·血得邪氣則凝結·故老人中風·小兒驚風·以及一切風濕麻木·瘙癢·痙瘸·或目赤眼花·或脹悶易怒·皆肝血不足而發於外者·是無一不當治肝·即無一不當養血·讀內經惟風能鼓盪其血·惟血能調養其風·二句而知血之與肝·有互相爲用者也·人造自來血·能補肝血之不足·能制肝性與柔和·血液既充·涵養得其正氣·而所謂老人中風·小兒驚風·以及一切風濕·麻木·瘙癢·痙瘸·或目赤眼花·或脹悶易怒等症·均可驅除淨盡·其體未有不雄健者·況肝苦急·進甘味以緩之·尤爲調肝補土之上策·自來血性味甘美·最合於用·若能四時常服·不論男婦老幼·收效如神·

人造自來血定價 每大瓶售洋二元 每小瓶一元二角

詳細功效及服法另載仿單

本藥房專運歐美各國名廠原料藥材醫療器械化學用具照相材料千片白金紙婦女化粧各品凡香粉香皂香油香水香蜜等選擇精良無美不備名馳海內外信孚五大洲近年以來力推廣營業便利顧客起見在通都大邑及著名城鎮添設分號幾遍全國並聘請西藥醫學博士暨藥劑師配製補身治病以及四時家用各種良藥行銷以來功效卓著[illegible]研究精細[illegible]考察[illegible]以供[illegible]家庭之需要[illegible]各省各埠[illegible]荷[illegible]學工商各界[illegible]推誠相待以表歡迎本藥房出品各藥名目繁多另編有衛生指南一書將各藥功效服法分類詳載俾購者便於檢查倘本外埠兩索請附郵票三分立即寄上謹述概要諸希公鑒

總發行所 上海五洲大藥房啟

眼光學博士嚴康侯君

係美國留學芝加哥大學眼光學專科畢業現在本公司驗目配光充主任之職上午九時至十二時下午二時至五時如諸君有驗目光者請惠臨一試

南京路勞合路口 中國精益眼鏡公司謹啟

廣東種德園製創

本園創製之烏雞白鳳丸已著名數十年爲婦女之信服有口皆碑近今市上冒牌日多故特加料白鳳丸特製五彩花鐵盒以杜假冒諸君惠顧請認明[illegible]一等獎章[illegible]老牌的[illegible]專治各症[illegible]經期腹痛赤白帶下子宮[illegible]久不受孕崩漏小產[illegible]精神恍惚飲食不思各症難以盡述不論老少婦女常服壯身益體[illegible]調經種子誠婦科獨一無二之聖藥也[illegible]元加料每丸洋五角又二角五分小丸[illegible]五角 蜜料每丸洋二角小丸兩每二角五分[illegible]

種德園老藥局

藝舟雙楫 一冊三角半 南薰殿圖像考 一冊二角 醫學研究會

北京學生力爭琿春主權

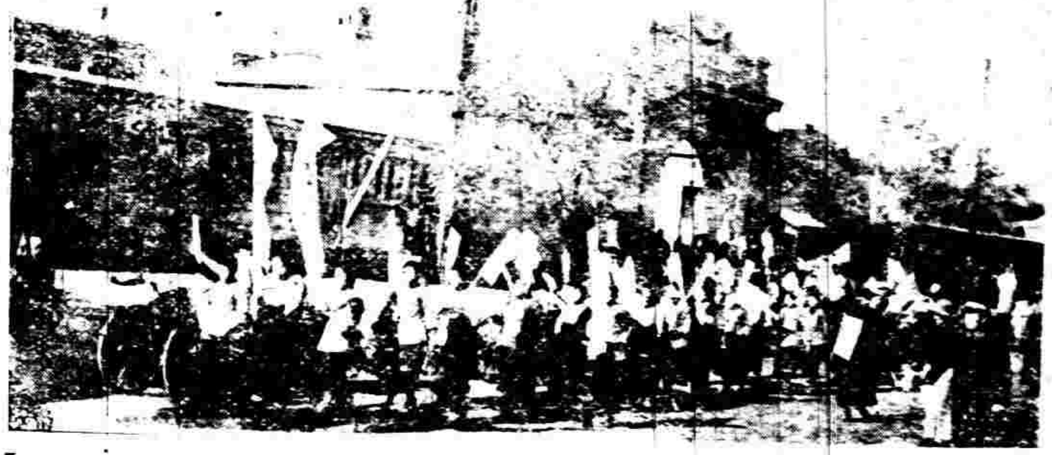

北京學生以日人藉端誘發滿兵現在日要索多端有喪主權於是連日遊行演講以促起市人之注意上圖(一)東三省女學生赴總統府請願之情形(二)東三省學生遊行情形(三)燕京大學等學生在崇文門大街演講情形

美國反對日本移民之發端

美日邦交問題

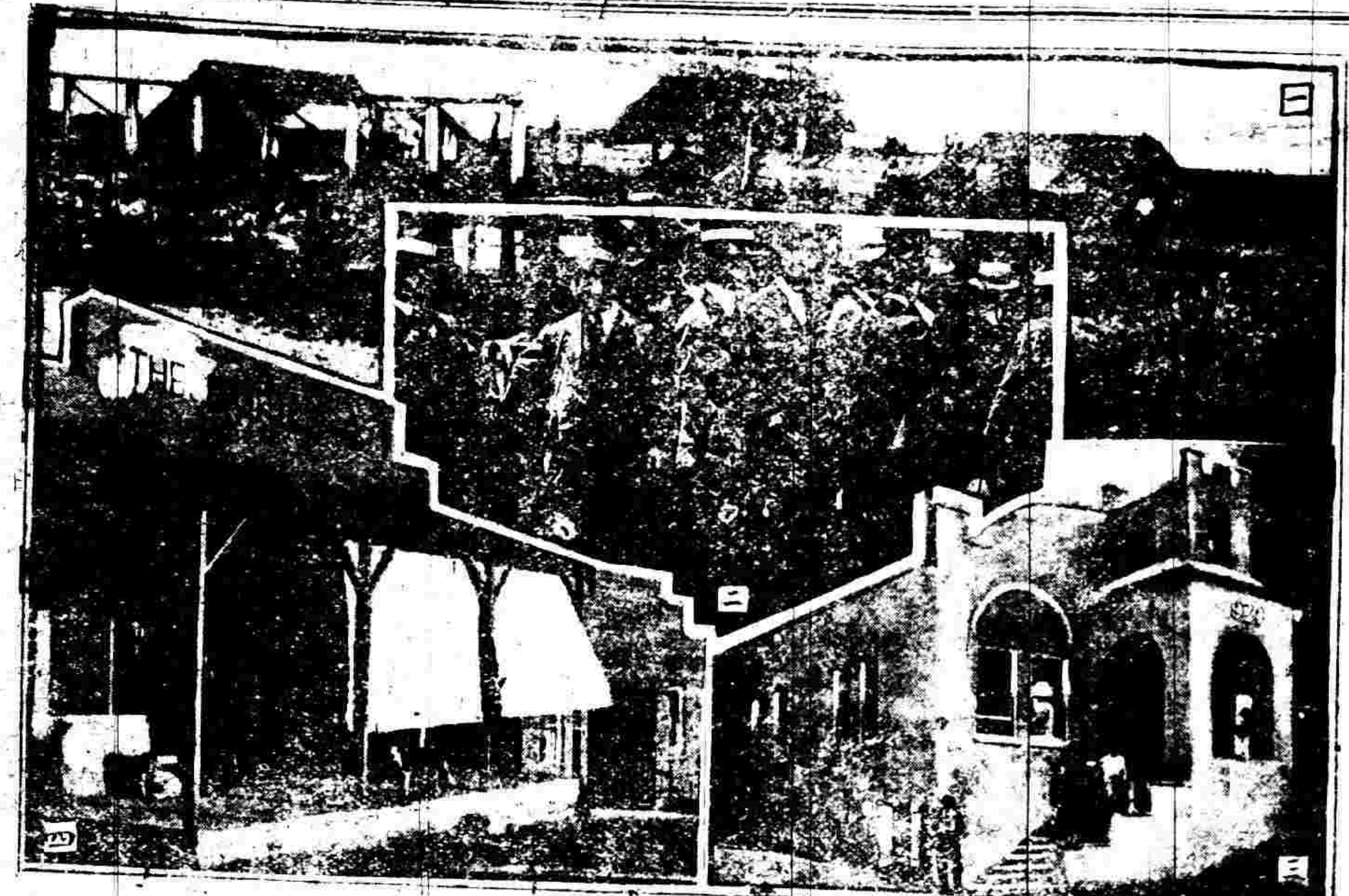

美國反對日本移民至美洲沿太平洋岸之聲浪業已有年一千九百○七年美日兩國訂約日本政府允限制其人民移居美國及夏威夷顧今日在美國加利福利省之日本移民較十年前多至一倍當一千九百十年時有日人四萬一千三百五十六名今則約八萬七千二百七十九名矣考其事實足知條約初未履行但約中載明如從前之移民及移民之父母妻子之操農業者皆不爲工人是以人口日見其增美人之反對者宣言日人私至美國者多經墨西哥境內加利福利日人太多致本地人受其影響日本亦稱知美人有種族之見風潮時有美政府近正討論此問題云上圖

(一)沿美國加利福利亞交根河之日本農田當該省大農業盛行之時日人即注意小農業現日人出產占本省百份之八十至九十

(二)日人在舊金山移民局待命乘船赴安吉兒島往迎照片中之未婚妻按日人之在美者男多而女少故與國內女子用照片訂婚美人以此種訂婚辦法殊易發生誤會併拒絕其登岸而逆回日本云

(三)加利福利之佛廟廟爲日人今年所建

(四)加利福利之日本商店

按日人於其殖民地有羣居一處之習慣其建設儼然日本一村落不似華人之易於同化美人亟欲排而去之職是故耳

統一難

左匋

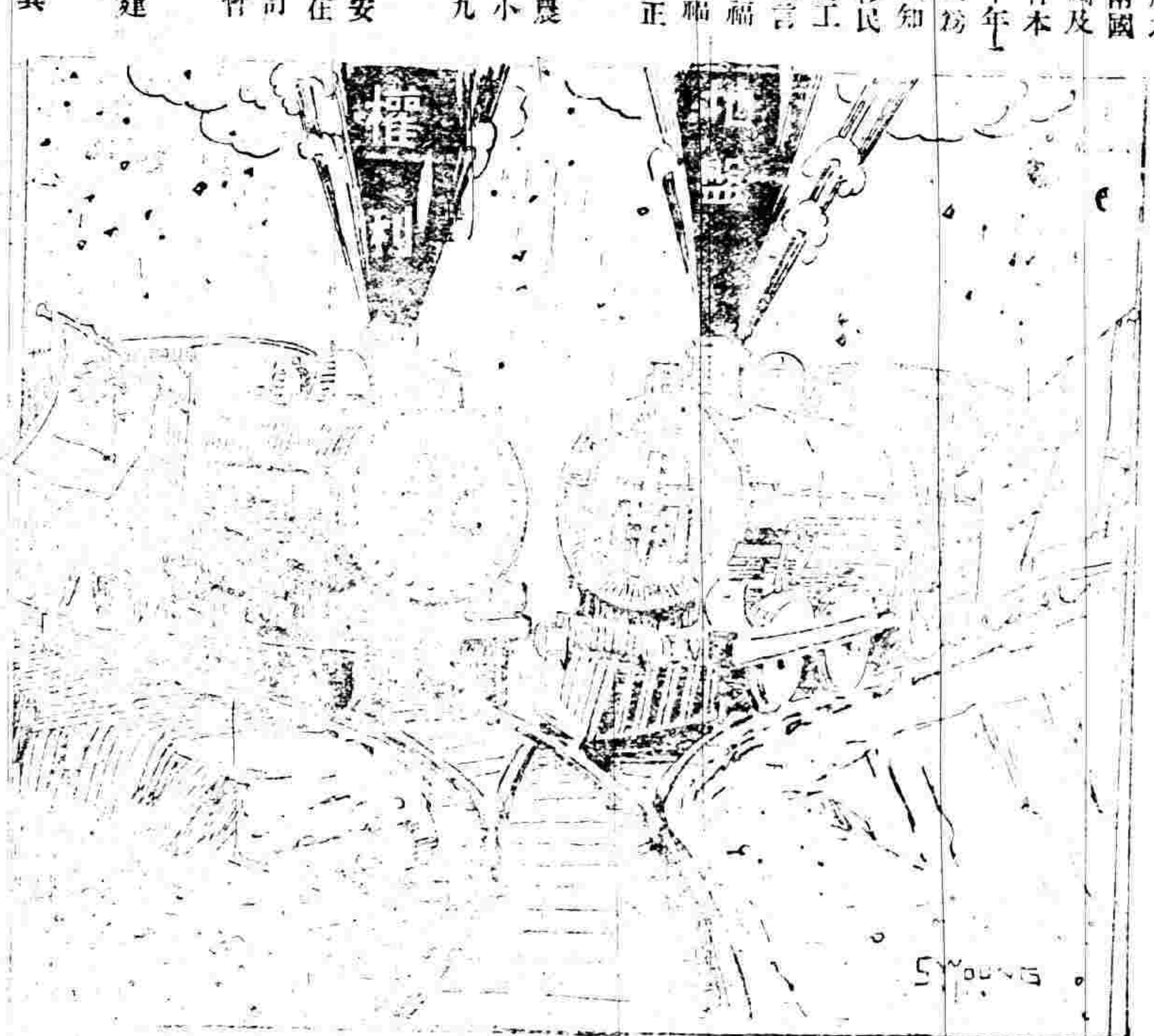

統一之介難下面觀諸事實則北一統一辦法南一統一辦法辦法愈多統一愈難總之不外權利地盤兩問題此兩問題不解決則中華民國無入軌道之希望也

江蘇第一女師範生演劇助賑

江蘇省立第一女師範學生因北方發生巨災六日假本省會館演劇籌款劇名「雪鴻春燕」分繁境苦況慧別濃女被刦調查設計轉機八幕描摹災民慘狀惟妙惟肖上圖乃二八兩幕之攝影也

北京高師之十二週紀念

北京高等師範學校於十四日舉行十二週紀念上圖右爲新建之校門左爲英國大哲學家羅素在雨操場演講「何謂物質」聽者逾千人極一時之盛

徐匯公學之七十週紀念

徐家匯徐匯公學係法國天主教徒所立至今已屆七十年十二三四等日新舊學生在新校舍開會慶祝會並演劇助興劇名「英雄血」爲法國天主教嘉祿大帝與回教主瑪附西爾戰爭故事該校并于是日招待女賓行七十年來所未有云

寶記攝

法國新大總統米勒蘭氏之受任

新任法國大總統米勒蘭氏自克勒滿辭職後即任內閣總理兼任大總統載香納氏因病辭職法國國會多數舉米氏爲大總統按米氏爲國會有名議員多年歐戰開始時任陸軍總長近任內閣總理在協約國會議中頗有聲譽上圖(一)米氏之小影(二)米氏被舉受後公衆歡迎之情形(三)米氏夫人小影

滬州礦務有限公司第八屆股東常會並發給積存擔息銀告白

敬啟者本公司現訂於...十二月十五日...

中華民國九年十一月念二日即舊歷庚申年十月十三日

特別通告

本銀行現爲意國財部委任正式發售意國五釐公債票發行時期一千九百念年十二月三十一日之息券公債票面價系意洋一百元售價意洋八十七元五角外加由正月一日至付款日爲止之利息...